

**GE European Pension Fund OFP**  
Instelling voor bedrijfspensioenvoorziening  
Schumanplein 2-4  
1040 Brussel  
FSMA-nummer 50.614 (KBO-nummer: 0505.977.437)

---

## JAARVERSLAG <sup>1</sup>- AFSLUITING FINANCIËEL JAAR OP 31 DECEMBER 2022 GE EUROPEAN PENSION FUND O.F.P.

### 1. Inleiding

Het GE European Pension Fund werd op 24 oktober 2014 opgericht. De activa en passiva met betrekking tot het GE Capital Woodchester Pension & Life Assurance Scheme werden echter pas in december 2016 overgedragen naar het GE European Pension Fund.

Tijdens het eerste kwartaal van 2017 gaf de FSMA haar goedkeuring voor het beheer van de pensioenregeling van GE Artesia BV via het GE European Pension Fund. De activa en passiva werden overgedragen naar het GE European Pension Fund per einde maart 2017.

In de loop van het derde kwartaal van 2019 heeft de FSMA haar goedkeuring gegeven voor het beheer van de drie nieuwe Belgische Secties (de Belgische Biopharma Sectie, de Belgische GE Healthcare Sectie en de Belgische GE Non-Healthcare Sectie) via het GE European Pension Fund. De activa en passiva werden overgedragen naar het GE European Pension Fund op 1 oktober 2019.

Per 1 mei 2021 is de Belgische Biopharma Sectie opgehouden te bestaan. De bijdragende onderneming van de sectie, GE Healthcare Europe GmbH, is in 2020 overgenomen door Cytiva Europe GmbH Branch Belgium. Als gevolg van de overname zijn de activa en passiva met betrekking tot de sectie uit het GE European Pension Fund getransfereerd.

GE kondigde in 2021 aan dat het bedrijf zich zal opsplitsen in 3 afzonderlijke bedrijven: HealthCare, Vernova en Aerospace. In de vergadering van de Raad van Bestuur van 13 oktober 2022 werd aangegeven dat de IBP per 31 december 2022 naar het bedrijf Healthcare zou gaan. Bijgevolg hield de Belgische GE Non-Healthcare Sectie per 31 december 2022 op te bestaan aangezien de bijdragende ondernemingen van de pensioenplannen geen Healthcare bedrijven zijn. De activa en passiva met betrekking tot de sectie zijn uit het GE European Pension Fund getransfereerd.

Een ander gevolg van de splitsing is een verandering in de bijdragende ondernemingen en garanten van het Ierse en Nederlandse plan, aangezien de vorige bijdragende ondernemingen en garanten ook geen Healthcare bedrijven waren. Per 31 december 2022 is de bijdragende onderneming van het Ierse plan GE Healthcare Ireland Ltd en van het Nederlandse plan GE Healthcare BV. De garant voor beide plannen is GE International (Benelux) BV.

Het doel van het GE European Pension Fund (hierna "OFP" genoemd) is om de pensioenplannen te beheren en uit te voeren voor voormalige, huidige en toekomstige werknemers, hun begunstigen en afhankelijke personen van de bijdragende ondernemingen, in de mate waarin ze door het Fonds werden gefinancierd.

---

<sup>1</sup> Dit verslag is tevens het transparantieverlag voor de Belgische secties (Belgische pensioenwetgeving).

---

**GE European Pension Fund OFP**

Instelling voor bedrijfspensioenvoorziening  
Schumanplein 2-4  
1040 Brussel  
FSMA-nummer 50.614 (KBO-nummer: 0505.977.437)

---

Het GE European Pension Fund is samengesteld uit de Algemene Vergadering die een controle- en toezichhoudende rol heeft en de Raad van Bestuur die verantwoordelijk is voor de operationele taken.

De Raad van Bestuur dient de 2022 jaarrekening evenals het 2022 jaarverslag voor definitieve goedkeuring voor te leggen aan de Algemene Vergadering van 19 juni 2023.

Een aantal taken wordt gedelegeerd aan andere operationele organen en sociale comités. De rollen en verantwoordelijkheden van de verschillende belanghebbenden worden beschreven in de statuten en de verschillende handvesten.

Het Comité voor Dagelijks Bestuur, het Investeringscomité en het Financieringscomité hebben een jaarlijks 2022 activiteitenverslag opgesteld dat in bijlage bij dit rapport is opgenomen. De jaarverslagen van het Investeringscomité en het Financieringscomité zijn samengevoegd in één verslag daar in de loop van 2019 is besloten om de IC en de FC-vergaderingen gezamenlijk te houden.

---

**GE European Pension Fund OFF**  
 Instelling voor bedrijfspensioenvoorziening  
 Schumanplein 2-4  
 1040 Brussel  
 FSMA-nummer 50.614 (KBO-nummer: 0505.977.437)

De beleidsstructuur van het GE European Pension Fund kan als volgt worden weergegeven:

## Governance structure

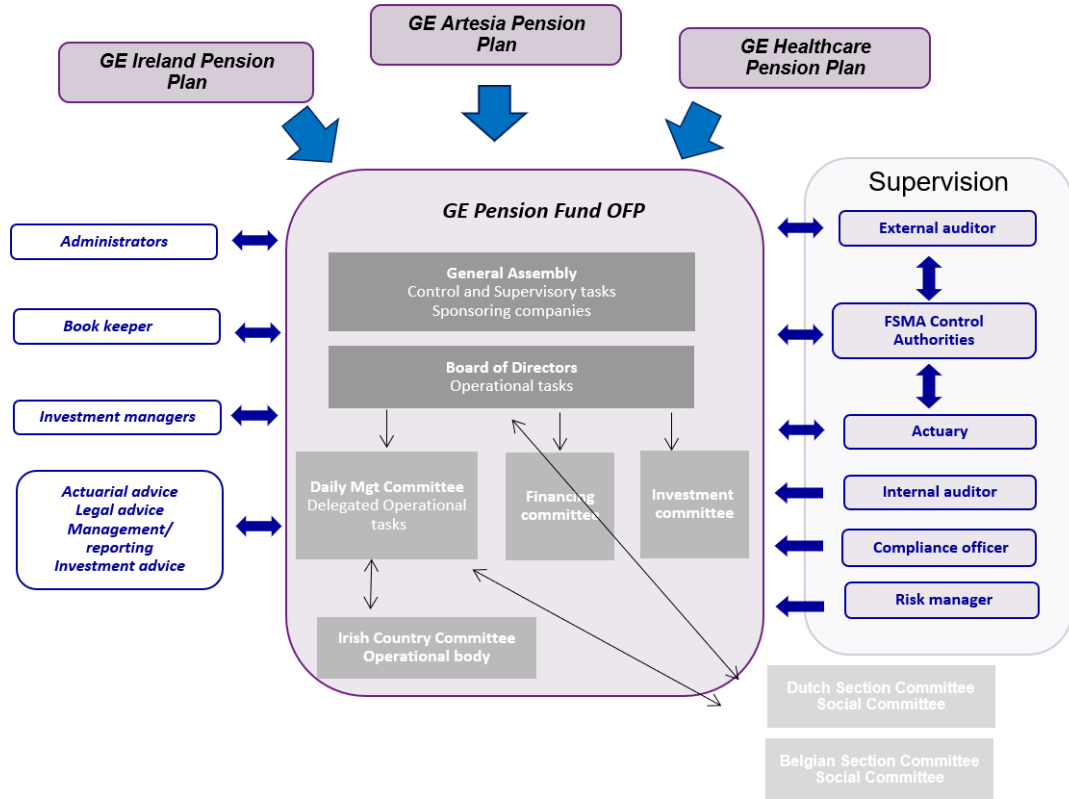

Op 31 december 2022 was de Algemene Vergadering samengesteld uit één gewoon lid (vermeld in onderstaande tabel) en een aantal buitengewone leden (alle bijdragende ondernemingen):

**ALGEMENE VERGADERING**

GE Healthcare Ireland Limited vertegenwoordigd door Eugene Barrett

Op 31 december 2022 was de Raad van Bestuur als volgt samengesteld:

**RAAD VAN BESTUUR**

Kerrie Rowland-Tew, Voorzitter

Karen Seras

Akhlesh Mathur

**GE European Pension Fund OFP**  
 Instelling voor bedrijfspensioenvoorziening  
 Schumanplein 2-4  
 1040 Brussel  
 FSMA-nummer 50.614 (KBO-nummer: 0505.977.437)

## 2. Opmerkingen over de 2022 jaarrekeningen

### De balans – vermogen

000 Euro	2022	2022	2022	2022
	Totaal	Ierland	NL	BE Healthcare
Technische Voorzieningen	<b>272,747</b>	70,846	196,017	5,884
Solvabiliteitsmarge	-	-	-	-
Sociaal Fonds	<b>24,322</b>	23,741	(1,334)	1,915
<b>Vermogen</b>	<b>297,069</b>	94,587	194,682	7,800

Voor alle secties behalve de Nederlandse sectie is er een sociaal fonds, d.w.z. een overfinanciering ten opzichte van de technische voorzieningen. De Nederlandse sectie toont een negatief sociaal fonds, wat duidt op een onderfinanciering.

Ter vergelijking was de tabel voor 2021 als volgt:

000 Euro	2021	2021	2021	2021	2021
	Totaal	Ierland	NL	BE Healthcare	BE Non-Healthcare
Technische Voorzieningen	<b>337,924</b>	89,015	227,606	6,868	14,435
Solvabiliteitsmarge	-	-	-	-	-
Sociaal Fonds	<b>77,235</b>	36,367	35,114	2,399	3,356
<b>Vermogen</b>	<b>415,158</b>	125,382	262,720	9,266	17,791

Het vermogen kan als volgt worden onderverdeeld (een eerste tabel met de bedragen en een tweede met het %):

	Totaal 2022	Ierland	NL	BE Healthcare	BE Non Healthcare
	000 Euro	000 Euro	000 Euro	000 Euro	000 Euro
Investeringen	287,497	91,170	188,710	7,618	-
Aandeel van herverzekeraar in de Technische Voorzieningen	749	749	-	-	-
Schulden en vorderingen	994*	(72)	934	56	76
Contanten en lopende rekeningen	7,829*	2,740	5,039	126	(76)
<b>Vermogen</b>	<b>297,069</b>	<b>94,587</b>	<b>194,682</b>	<b>7,800</b>	-

\*exclusief een bedrag van 66 KEUR zowel in schulden en vorderingen als in contanten en lopende rekeningen die verband houden met 2022 facturen die na het einde van het jaar moeten worden betaald/zijn betaald vanuit de algemene bankrekening

Voor de Non-Healthcare sectie, die per 31 december 2022 ophield te bestaan, is een bedrag van 76 KEUR aan schulden en vorderingen en aan contanten en lopende rekeningen gerapporteerd. Er zal een aanvullende factuur worden gestuurd naar de bijdragende ondernemingen van de Non-Healthcare sectie om de uitstaande schuld te dekken, zodat de rekening in 2023 kan worden afgesloten.

**GE European Pension Fund OFP**  
 Instelling voor bedrijfspensioenvoorziening  
 Schumanplein 2-4  
 1040 Brussel  
 FSMA-nummer 50.614 (KBO-nummer: 0505.977.437)

	Totaal 2022	Ierland	NL	BE Healthcare
	% Patrim.	% Patrim.	% Patrim.	% Patrim.
Investerings	96.78%	96.39%	96.93%	97.67%
Aandeel van verzekeraar in de Technische Voorzieningen	0.25%	0.79%	0.00%	0.00%
Schulden en vorderingen	0.33%	-0.08%	0.48%	0.72%
Contanten en lopende rekeningen	2.64%	2.90%	2.59%	1.62%
<b>Vermogen</b>	<b>100.00%</b>	<b>100.00%</b>	<b>100.00%</b>	<b>100.00%</b>

### Resultatenrekening

	2022	2022	2022	2022	2022
000 Euro	Totaal	Ierland	NL	BE Healthcare	BE Non-Healthcare
Bijdragen	531	-	-	318	213
Uitkeringen (netto)	(9,384)	(3,455)	(5,488)	(438)	(2)
Deel van de verzekeraar in de technische provisies	(55)	(55)	-	-	-
Verzekeringvorderingen	6	-	-	6	-
Transfer (in-out)	(20,997)	(4,076)	(745)	(1)	(16,175)
Verschil in technische provisies	65,177	18,169	31,589	983	14,435
Verzekeringuitkeringen	24	-	24	-	-
Herverzekeringpremies	(93)	-	-	(30)	(63)
Andere technische producten	37	-	3	18	16
Andere technische kosten	(2,111)	-	(1,987)	(108)	(16)
Financieel resultaat	(86,322)	(23,326)	(59,879)	(1,283)	(1,834)
Bedrijfsresultaat	275	117	36	51	71
<b>Resultaat</b>	<b>(52,913)</b>	<b>(12,626)</b>	<b>(36,448)</b>	<b>(483)</b>	<b>(3,356)</b>

Het totale resultaat van KEUR -52,913 wordt opgesplitst in KEUR -12,626 voor de Ierse Sectie, KEUR -36,488 voor de Nederlandse Sectie, KEUR -483 voor de Belgische Healthcare Sectie en KEUR -3,356 voor de Belgische Non-Healthcare Sectie. De daling van de technische voorzieningen voor alle secties ten gevolge van de herziening van de financieringsplannen in 2022 (die resulteerde in lagere buffers en/of hogere discontovoeten) kan de negatieve financiële resultaten, die voornamelijk het gevolg zijn van de negatieve resultaten op de financiële markten in 2022, niet compenseren.

Het negatieve totaalresultaat wordt vooral gedreven door de Nederlandse Sectie, waar de gehanteerde discontovoet per 31 december 2022 nog niet is geactualiseerd (25-jaars DNB-rente per 30 september 2021, die 0,528% bedroeg), wat resulteert in hoge KTV en dus TV (aangezien de totale TV gelijk is aan de individuele maxima tussen de KTV en de LTV). De daling van de technische voorzieningen wordt dus vertraagd en gedeeltelijk uitgesteld tot 1 januari 2023.

**GE European Pension Fund OFF**  
Instelling voor bedrijfspensioenvoorziening  
Schumanplein 2-4  
1040 Brussel  
FSMA-nummer 50.614 (KBO-nummer: 0505.977.437)

---

## *Investeringsresultaten ten opzichte van de benchmark*

Het vermogen van alle secties wordt beheerd door SSgA.

### *Ierse Sectie*

De activa worden belegd in twee portefeuilles: de "return seeking" portefeuille en de "liability matching" portefeuille, beiden beheerd door SSgA. De "return seeking" portefeuille bestaat uit de beleggingen Growth Fund 1, Growth Fund 2 en Growth Fund 3. Op 31 december 2022 bedroeg het vermogen van de "return seeking" portefeuille KEUR 35,076 in Growth Fund 1, KEUR 18,979 in Growth Fund 2 en KEUR 3,400 in Growth Fund 3. De activa op dezelfde datum van de "liability matching" portefeuille bedroegen KEUR 33,714. De "liability matching" portefeuille is belegd in Columbia Threadneedle LDI Hedging Portfolio.

Het rendement van de geconsolideerde portefeuille over 2022 bedroeg -19.24%. De benchmark bedroeg -19.07%, resulterend in een underperformance van -0.17%.

### *Nederlandse Sectie*

Het vermogen van de Nederlandse Sectie wordt belegd in twee portefeuilles: de "return seeking" portefeuille (bestaande uit Growth Fund 1 en beheerd door SSgA) en de "liability matching" portefeuille die wordt beheerd door Candriam (met SSgS als bewaarder). Op 31 december 2022 bedroeg het vermogen van de "return seeking" portefeuille KEUR 76,647, terwijl het vermogen van de "liability matching" portefeuille op diezelfde datum KEUR 114,328 bedroeg.

Het rendement van de geconsolideerde portefeuille bedroeg -23.05% over 2022. De benchmark bedroeg -22.12%, resulterend in een underperformance van -0.93%.

### *Belgische GE Healthcare Sectie*

Het vermogen van de Belgische Healthcare Sectie is belegd in twee portefeuilles: de "return seeking" portefeuille (bestaande uit Growth Fund 1) en de "liability matching" portefeuille. Op 31 december 2022 bedroeg het vermogen van de "return seeking" portefeuille KEUR 4,259, terwijl het vermogen van de "liability matching" portefeuille op diezelfde datum KEUR 3,359 bedroeg.

Het rendement van de geconsolideerde portefeuille bedroeg -13.94% over 2022. De benchmark bedroeg -14.87%, wat neerkomt op een outperformance van 0.94%.

### *Indexatie (enkel voor de Nederlandse Sectie)*

De jaarlijkse indexering heeft alleen betrekking op de niet-actieve deelnemers (d.w.z. uitgestelde deelnemers, gepensioneerden, begunstigden en arbeidsongeschikte deelnemers), aangezien er geen actieve deelnemers meer zijn in de Nederlandse Sectie.

---

## **GE European Pension Fund OFP**

Instelling voor bedrijfspensioenvoorziening  
Schumanplein 2-4  
1040 Brussel  
FSMA-nummer 50.614 (KBO-nummer: 0505.977.437)

---

De volgende indexatie werd toegekend op 1 juni 2022: een indexatie voor de niet-actieve deelnemers gelijk aan 5.58%. Dit is een voorwaardelijke indexatie waarbij rekening wordt gehouden met de dekkinggraad per 31 december 2021. De berekeningsmethode wordt beschreven in het financieringsplan.

### **3. Ontwikkelingen na de afsluiting van het boekjaar**

De oorlog in Oekraïne die in het eerste kwartaal van 2022 uitbrak, is nog niet afgelopen. De nodige stappen worden genomen om de opgelegde sancties op te volgen.

In het eerste kwartaal van 2023 werd het faillissement van Silicon Valley Bank en Signature Bank aangekondigd. Aangezien de beleggingen van het pensioenfonds (beperkt) blootstaan aan deze banken (ongeveer 0.01% per sectie), is de situatie nauwlettend gevolgd. De risicomanager heeft de te beheersen risico's opgesomd.

Naar aanleiding van de ALM-studie en de continuïteitstest die in 2022 plaatsvonden, werden de financieringsplannen en SIP's van de verschillende secties gewijzigd. De wijzigingen zijn ingegaan op 31 december 2022. De implementatie van de nieuwe strategische asset allocaties vindt plaats in 2023, hetgeen zal leiden tot een tweede aanpassing van de SIP's.

In 2022 is in het licht van de GE-splitsing besloten om de toekenning van Private Credit voor de Belgische Healthcare sectie en de Non-Healthcare sectie op te schorten. Nu de Non-Healthcare sectie niet meer in het pensioenfonds wordt beheerd, heeft SSGA enkele implementatie overwegingen aangehaald die tijdens de volgende ICFC-vergadering zullen worden besproken. Intussen is de toewijzing van Private Credit verder opgeschort.

### **4. Herstelplan en/of saneringsplan**

De Nederlandse Sectie heeft een tekort van de activa ten opzichte van de technische voorzieningen per 31 december 2022 gerapporteerd. Dit tekort was verwacht en de FSMA is daarvan in kennis gesteld.

De reden voor het tekort is dat de Nederlandse KTV per 31 december 2022 zijn berekend op basis van een KTV-discontovoet die gelijk is aan de 25-jaars DNB-rente per 30 september 2021 (die 0.528% bedroeg). De lage KTV-discontovoet resulteerde in hoge KTV en dus in hoge TV (aangezien de TV de som is van de individuele maxima van de KTV en de LTV).

Vanaf 1 januari 2023 worden de KTV berekend met de geactualiseerde DNB-rente per 30 september 2022 (2.472%). Dit resulteert in een daling van de KTV en dus van de TV, waardoor het tekort ten opzichte van de activa wordt aangevuld.

Bijgevolg werd aan de FSMA aangegeven dat het tekort per 1 januari 2023 automatisch is weggewerkt en dat er geen bijkomende herstelmaatregelen moeten worden genomen. De FSMA heeft het pensioenfonds in 2023 laten weten dat zij akkoord gaat met deze aanpak.

---

**GE European Pension Fund OFF**  
 Instelling voor bedrijfspensioenvoorziening  
 Schumanplein 2-4  
 1040 Brussel  
 FSMA-nummer 50.614 (KBO-nummer: 0505.977.437)

## 5. Financieringsplan

### Inleiding

Het financieringsplan werd opgesteld met de goedkeuring van alle bijdragende ondernemingen, die ermee instemden om dit financieringsplan na te leven in overeenstemming met artikel 86 van de Wet van 27 oktober 2006 betreffende het Toezicht op Instellingen voor Bedrijfspensioenvoorziening (IBP).

Het financieringsplan bestaat uit:

- Algemene Voorwaarden die van toepassing zijn op alle Secties, zoals gedefinieerd in de beheersovereenkomst;
- Een afzonderlijk Financieringsplan per Sectie, dat specifiek betrekking heeft op de toepasselijke Sectie.

### Populatie

#### Ierse Sectie

De populatie op datum van 31 december 2022 kan als volgt worden samengevat:

	Actieve deelnemers	Passieve deelnemers	Begunstigden	Totaal
<b>Aantal</b>	<b>0</b>	<b>185</b>	<b>270</b>	<b>455</b>
Gemiddelde leeftijd	NVT	58	73	
Gemiddelde diensttijd	NVT	NVT	NVT	
Gemiddeld jaarlijks pensioen (€)	NVT	5,315	12,212	

De belangrijkste bewegingen kunnen als volgt worden samengevat:

	Actieve deelnemers	Passieve deelnemers	Begunstigden
31/12/2021	0	219	254
Naar begunstigden		-7	12*
Transfer Out		-11	
Volledig omgezette uitkeringen		-3	-1
Overlijden		-1	-7
Uitgestelde leden voorbij pensioenleeftijd gewaardeerd als begunstigden		-12	12
31/12/2022	0	185	270

\* Omvat 5 nieuwe begunstigden als gevolg van het overlijden van 5 gepensioneerden in het voorgaande jaar en zeven nieuwe gepensioneerden.



**GE European Pension Fund OFP**  
 Instelling voor bedrijfspensioenvoorziening  
 Schumanplein 2-4  
 1040 Brussel  
 FSMA-nummer 50.614 (KBO-nummer: 0505.977.437)

### *Nederlandse Sectie*

De populatie op datum van 31 december 2022 kan als volgt worden samengevat:

	Actieve deelnemers	Passieve deelnemers	Begunstigden	Totaal
<b>Aantal</b>	<b>0</b>	<b>675</b>	<b>567</b>	<b>1,242</b>
Gemiddelde leeftijd	NVT	57.2	72.7	65.4
Gemiddelde diensttijd	NVT	NVT	NVT	
Gemiddeld jaarlijks pensioen (€)	NVT	6,678	13,694	9,881

De belangrijkste bewegingen kunnen als volgt worden samengevat:

	Actieve deelnemers	Passieve deelnemers	Begunstigden
31/12/2021	0	707	551
Naar begunstigden		-31	31
Transfer Out		-1	
Nieuw vanwege echtscheiding/overlijden		4	3
Out als gevolg van echtscheiding/overlijden		-4	-18
31/12/2022	0	675	567

### *Belgische GE Healthcare Sectie*

De populatie op datum van 31 december 2022 kan als volgt worden samengevat:

	Actieve deelnemers	Passieve deelnemers	Begunstigden	Totaal
<b>Aantal</b>	<b>109</b>	<b>236</b>	<b>0</b>	<b>345</b>
Gemiddelde leeftijd	42.46	48.39	NVT	46.51
Gemiddelde diensttijd	7.10	NVT	NVT	7.10
Gemiddeld jaarlijks pensioen (€)	NVT	NVT	NVT	

De belangrijkste bewegingen kunnen als volgt worden samengevat:

**GE European Pension Fund OFF**  
 Instelling voor bedrijfspensioenvoorziening  
 Schumanplein 2-4  
 1040 Brussel  
 FSMA-nummer 50.614 (KBO-nummer: 0505.977.437)

	Actieve deelnemers	Passieve deelnemers	Begunstigden
31/12/2021	104	231	0
Nieuwe leden	15	1	
Naar passieve leden (slapers)	-9	9	
Naar begunstigden			
Transfer Out			
Overlijden/Pensionering	-1	-5	
31/12/2022	109	236	0

### *Methodologie van de Technische Voorzieningen*

De methodologie wordt beschreven in het Financieringsplan en kan als volgt worden samengevat:

#### *Ierse Sectie*

- De korte termijnvoorzieningen zijn gelijk aan:
  - Voor de actieve en passieve deelnemers: de individuele overdrachtswaarden volgens de Ierse wetgeving;
  - Voor de begunstigden: de lange termijnvoorzieningen.
- De lange termijnvoorzieningen zijn gelijk aan:
  - De PBO verhoogd met een buffer van 8%, bepaald aan de hand van een continuïteitstest uitgevoerd in 2022.

#### *Nederlandse Sectie*

- De korte termijnvoorzieningen zijn gelijk aan:
  - Voor de actieven en de uitgestelden: de individuele overdracht zoals berekend op basis van de wettelijk toepasselijke veronderstellingen onder de Nederlandse wetgeving geldig voor 2022
  - Voor de begunstigden: de lange termijnvoorzieningen
- De lange termijnvoorzieningen zijn gelijk aan:
  - De ABO verhoogd met een buffer van 14.5% bepaald aan de hand van een continuïteitstest per 30 juni 2022.

#### *Belgische GE Healthcare Sectie*

- De korte termijnvoorzieningen zijn gelijk aan:
  - Voor actieven en uitgestelden: de individuele overdrachtswaarde bepaald volgens de veronderstellingen vervat in het pensioenreglement, op voorwaarde dat de overdrachtswaarde niet lager ligt dan de wettelijke minimale individuele overdrachtswaarde zoals bepaald in de Belgische sociale en arbeidswetgeving;

**GE European Pension Fund OFF**  
 Instelling voor bedrijfspensioenvoorziening  
 Schumanplein 2-4  
 1040 Brussel  
 FSMA-nummer 50.614 (KBO-nummer: 0505.977.437)

- Voor de begunstigden: de lange termijnvoorzieningen
- De lange termijnvoorzieningen zijn gelijk aan:
  - Voor actieven en uitgestelden: Voor het open hybride plan waar de individuele KTV-verplichting gelijk is aan de CB-reserves en voor de gesloten CB-plannen: KTV-verplichting + 12.2% (value at risk buffer).
  - Voor het open hybride plan waarbij de individuele KTV-verplichting gelijk is aan de DB-reserves en voor de gesloten DB-plannen: KTV-verplichting + 8.4% (buffer op lange termijn) verhoogd met 14.2% (value at risk-buffer).
  - Voor begunstigden: de reële waarde van het huidige pensioen verhoogd met 12.2% (value at risk buffer).
  - De buffers werden bepaald aan de hand van de continuïteitstest die in 2022 werd uitgevoerd.

## Technische Voorzieningen

### Ierse Sectie

De Technische Voorzieningen per 31 december 2022 kunnen als volgt worden samengevat:

TOTAAL 000 Euro	Actieve deelnemers	Passieve deelnemers	Begunstigden	Totaal
Korte termijnvoorzieningen (KTV)	0	17,569	50,657	68,226
Technische Voorzieningen (TV)	0	20,189	50,657	70,846

LTV = Voorzieningen als bedoeld in artikel 16 van het KB van 12 januari 2007

KTV = Voorzieningen als bedoeld in artikel 17 van het KB van 12 januari 2007

TV = MAX (LTV, KTV)

De dekingsgraad van de Technische Voorzieningen kan als volgt worden weergegeven:

000 Euro	Voorzieningen (1)	Dekkingswaarden (2)	Overschot (3) = (2) – (1)	Dekkingsgraad (4) = (3) / (1)
KTV	68,226	94,587	26,361	138.6%
LTV	69,879	94,587	24,708	135.4%
TV	70,846	94,587	23,741	133.5%

### Nederlandse Sectie

De Technische Voorzieningen per 31 december 2022 kunnen als volgt worden samengevat:

**GE European Pension Fund OFF**  
 Instelling voor bedrijfspensioenvoorziening  
 Schumanplein 2-4  
 1040 Brussel  
 FSMA-nummer 50.614 (KBO-nummer: 0505.977.437)

TOTAAL 000 Euro	Actieve deelnemers	Passieve deelnemers	Begunstigden	Totaal
Korte termijnvoorzieningen (KTV)	0	92,696	103,321	196,017
Technische Voorzieningen (TV)	0	92,696	103,321	196,017

LTV = Voorzieningen als bedoeld in artikel 16 van het KB van 12 januari 2007

KTV = Voorzieningen als bedoeld in artikel 17 van het KB van 12 januari 2007

TV = MAX (LTV, KTV)

De dekkinggraad van de Technische Voorzieningen kan als volgt worden weergegeven :

000 Euro	Voorzieningen (1)	Dekkingswaarden (2)	Overschot (3) = (2) – (1)	Dekkingsgraad (4) = (3) / (1)
KTV	196,017	194,682	-1,335	99.32%
LTV	164,222	194,682	30,460	118.55%
TV	196,017	194,682	-1,334	99.32%

#### *Belgische GE Healthcare Sectie*

De Technische Voorzieningen per 31 december 2021 kunnen als volgt worden samengevat :

TOTAAL 000 Euro	Actieve deelnemers	Passieve deelnemers	Begunstigden	Totaal
Korte termijnvoorzieningen (KTV)	1,677	3,228	0	4,905
Technische Voorzieningen (TV)	1,984	3,900	0	5,884

De dekkinggraad van de Technische Voorzieningen kan als volgt worden weergegeven :

000 Euro	Voorzieningen (1)	Dekkingswaarden (2)	Overschot (3) = (2) – (1)	Dekkingsgraad (4) = (3) / (1)
KTV	4,905	7,800	2,895	159.01%
LTV	5,884	7,800	1,915	132.55%
TV	5,884	7,800	1,915	132.55%

#### *Financieringsmethode om de 2022 bijdragen te bepalen (financieringsplan in voege voor de wijzigingen van 31 december 2022)*

##### *Ierse Sectie*

De financieringsmethode kan als volgt worden samengevat:

- a. Een herstelbijdrage wanneer de activa lager zijn dan de LTV;

**GE European Pension Fund OFF**

Instelling voor bedrijfspensioenvoorziening  
Schumanplein 2-4  
1040 Brussel  
FSMA-nummer 50.614 (KBO-nummer: 0505.977.437)

---

- b. Een discretionaire bijdrage wanneer discretionaire uitkeringen worden toegekend;
- c. Kostenbijdrage ter hoogte van de geraamde uitgaven gedurende het jaar, met inbegrip van alle kosten in verband met beleggingen die de 20 basispunten van de activa van de Ierse Sectie overschrijden.

*Nederlandse Sectie*

De financieringsmethode kan als volgt worden samengevat:

- a. De actuariële premie voor de jaarlijkse opbouw van pensioenaanspraken, inclusief buffer (*niet langer van toepassing daar er geen actieve deelnemers meer zijn*);
- b. Risicopremies (*niet langer van toepassing daar er geen actieve deelnemers meer zijn*);
- c. Indien van toepassing, een herstelbijdrage of een premievermindering;
- d. Administratieve en andere kosten

*Belgische GE Healthcare Sectie*

De financieringsmethode kan als volgt worden samengevat:

- a. Een normale pensioenbijdrage gelijk aan de waarde van de toezegging (bijdrage) aan het Cash Balance-gedeelte volgens de planformule van het open hybride pensioenplan. Deze bijdrage wordt verhoogd met de buffer van 13.4%. Sinds 2020 is deze normale pensioenbijdrage vastgesteld op een minimum gelijk aan 247,684 EUR om de DB-toezeggingen impliciet weer te geven in de hybride formule.
- b. Een herstelbijdrage wanneer de activa lager zijn dan de LTV.
- c. Een herverzekeringspremie voor de uitkeringen bij overlijden in dienst en bij arbeidsongeschiktheid
- d. Kostenbijdragen gelijk aan een vast bedrag van 89,327 EUR per jaar, berekend op basis van de geraamde jaarlijkse uitgaven voor de Belgische GE Healthcare Sectie van het OFF met inbegrip van haar proportioneel aandeel in de collectieve uitgaven van het OFF maar met uitsluiting van de lopende uitgaven voor beleggingsbeheer (vergoedingen van de vermogensbeheerder).

*Belgische GE Non-Healthcare Sectie*

De financieringsmethode kan als volgt worden samengevat:

- a. Een normale pensioenbijdrage ter hoogte van de waarde van de toezegging (bijdrage) aan het Cash Balance-gedeelte volgens de formule van het open hybride pensioenplan verhoogd met een buffer van 13.4%;
-

**GE European Pension Fund OFP**

Instelling voor bedrijfspensioenvoorziening  
Schumanplein 2-4  
1040 Brussel  
FSMA-nummer 50.614 (KBO-nummer: 0505.977.437)

---

- b. Een herstelbijdrage wanneer de activa lager zijn dan de LTV.
- c. Een herverzekeringspremie voor de uitkeringen bij overlijden in dienst en bij arbeidsongeschiktheid
- d. Kostenbijdragen gelijk aan een vast bedrag van 59,775 EUR per jaar, berekend op basis van de geraamde jaarlijkse uitgaven voor de Belgische GE non-Healthcare Sectie van het OFP met inbegrip van haar proportioneel aandeel in de collectieve uitgaven van het OFP maar met uitsluiting van de lopende uitgaven voor beleggingsbeheer (vergoedingen van de vermogensbeheerder).

### *Werkgeversbijdragen*

De werkgeversbijdragen die in 2022 aan het GE European Pension Fund werden gestort, zijn over het algemeen consistent met het financieringsplan.

#### *Ierse Sectie*

De totale werkgeversbijdrage die GE Management Services Ireland Limited over 2022 heeft betaald, bedraagt KEUR 388, bestaande uit een kostenbijdrage en een vergoeding voor beleggingsbeheer.

Er is geen normale bijdrage aangezien er geen actieve werknemers meer zijn.

De bijdrage voor 2022 van KEUR 387 is de voorlopige kostprijs voor 2022 van KEUR 321 plus de correctie voor 2021 van KEUR -28 (dit is de correctie voor het verschil tussen de voorlopige kostprijs voor 2021 en de werkelijke kosten), verhoogd met de vergoeding voor beleggingsbeheer boven 20bps van KEUR 95. Dit bedrag werd in 2022 in driemaandelijke termijnen voldaan. Begin 2023 werden de werkelijke kosten voor 2022 vergeleken met de voorlopige facturen en de totale kosten voor 2022 bedroegen KEUR 270. Het verschil tussen de voorlopige en de definitieve kosten zal in het tweede kwartaal van 2023 worden overgemaakt.

#### *Nederlandse Sectie*

De totale werkgeversbijdrage die GE Artesia BV over 2022 heeft betaald, is gelijk aan KEUR 760, bestaande uit een kostenbijdrage.

Er is geen normale bijdrage aangezien er geen actieve werknemers meer zijn.

De bijdrage voor 2022 van KEUR 760 is de voorlopige kostprijs voor 2022 van KEUR 740 plus de correctie voor 2021 van KEUR 20 (dat is de correctie voor het verschil tussen de voorlopige kostprijs voor 2021 en de werkelijke kosten). Dit bedrag werd in 2022 in driemaandelijke termijnen voldaan. Begin 2023 werden de werkelijke kosten voor 2022 vergeleken met de voorlopige facturen en de totale kosten voor 2022 bedroegen KEUR 724. Het verschil tussen de voorlopige en de definitieve kosten zal in het tweede kwartaal van 2023 worden overgemaakt.

---

**GE European Pension Fund OFF**  
 Instelling voor bedrijfspensioenvoorziening  
 Schumanplein 2-4  
 1040 Brussel  
 FSMA-nummer 50.614 (KBO-nummer: 0505.977.437)

### *Belgische GE Healthcare Sectie*

De totale werkgeversbijdrage die over 2022 door Healthcare werd betaald, is gelijk aan KEUR 408, en bestaat uit:

- een normale bijdrage gelijk aan KEUR 248 voor de actieve werknemers,
- een herverzekeringspremie van KEUR 71,
- een kostenbijdrage voor een bedrag van KEUR 89.

### *Belgische GE Non-Healthcare Sectie*

De totale werkgeversbijdrage die over 2022 door Non-Healthcare werd betaald, is gelijk aan KEUR 272, en bestaat uit:

- een normale bijdrage gelijk aan KEUR 190 voor de actieve werknemers,
- een herverzekeringspremie van KEUR 23,
- een kostenbijdrage voor een bedrag van KEUR 60.

## 6. Strategische asset allocatie

De asset allocaties zoals beschreven in dit deel, zijn de allocaties die van toepassing zijn vóór de wijzigingen per 31 december 2022, aangezien de implementatie van de nieuwe asset allocaties pas in 2023 plaatsvindt.

### *Ierse Sectie*

De asset allocatie zoals beschreven in de Verklaring Inzake de Beleggingsbeginselen is als volgt:

Activaklasse en Fondsbeheerder	Min	Beoogde allocatie	Max	Benchmark
<b>Return Seeking Assets</b>	<b>45%</b>	<b>62.5%</b>	<b>67.5%</b>	
SSgA Growth Fund 1	30.6%	32.5%	45.9%	Een gewogen samenstelling van de marktindexen
SSgA Growth Fund 2	14.4%	20%	21.6%	Een gewogen samenstelling van de marktindexen
SSgA Growth Fund 3 (Private Credit)	0%	10%	12.5%	Een gewogen samenstelling van de marktindexen
<b>Fixed Income</b>	<b>32.5%</b>	<b>37.5%</b>	<b>55%</b>	
Colombia Threadneedle LDI Hedging Portfolio	32.5%	37.5%	55%	Een gewogen samenstelling van de marktindexen

**GE European Pension Fund OFF**  
 Instelling voor bedrijfspensioenvoorziening  
 Schumanplein 2-4  
 1040 Brussel  
 FSMA-nummer 50.614 (KBO-nummer: 0505.977.437)

De werkelijke verdeling van de afzonderlijke fondsen is in overeenstemming met de strategische asset allocatie en kan als volgt worden weergegeven:

Fonds	Gemiddeld Q4 2022 (%)	Werkelijk Q4 2022 (KEUR)
<b>Return Seeking Assets</b>	<b>61.97</b>	<b>57,456</b>
Growth Fund 1	37.83	35,076
Growth Fund 2	20.47	18,979
Growth Fund 3	3.67	3,400
<b>Fixed Income</b>	<b>36.36</b>	<b>33,714</b>
BMO LDI Hedging Portfolio	36.36	33,714
<b>Cash</b>	<b>1.67</b>	<b>1,551</b>
<b>Totaal</b>	<b>100</b>	<b>92,720</b>

#### Nederlandse Sectie

De strategische asset allocatie is als volgt:

Activaklasse en Fondsbeheerder	Min	Beoogde allocatie	Max	Benchmark
<b>Return Seeking Assets</b>	<b>35%</b>	<b>40%</b>	<b>45%</b>	
Growth Fund 1	35%	40%	45%	Een gewogen samenstelling van de marktindexen
<b>Liability Matching Assets</b>	<b>55%</b>	<b>60%</b>	<b>65%</b>	
Candriam LDI	55%	60%	65%	Rendement op de portefeuille na aftrek van het Total Effect (exclusief overdracht)

De asset allocatie per 31 december 2022 is als volgt en is in lijn met de strategische asset allocatie:

Fonds	Gemiddeld Q4 2022 (%)	Werkelijk Q4 2022 (KEUR)
<b>Return Seeking Portfolio</b>	<b>39.50</b>	<b>76,647</b>
Growth Fund 1	39.50	76,647
<b>Liability Matching Portfolio</b>	<b>58.92</b>	<b>114,328</b>
Candriam LDI	58.92	114,328
<b>Cash</b>	<b>1.58</b>	<b>3,062</b>
<b>Totale Portefeuille</b>	<b>100</b>	<b>194,037</b>



**GE European Pension Fund OFP**  
 Instelling voor bedrijfspensioenvoorziening  
 Schumanplein 2-4  
 1040 Brussel  
 FSMA-nummer 50.614 (KBO-nummer: 0505.977.437)

### Belgische GE Healthcare Sectie

De asset allocatie is als volgt:

Activaklasse en Fondsbeheerder	Min	Beoogde allocatie	Max	Benchmark
<b>Return Seeking Assets</b>	<b>30%</b>	<b>56%</b>	<b>70%</b>	
Growth Fund 1	30%	46%	55%	Een gewogen samenstelling van de marktindexen
Growth Fund 3 (Private Credit)	0%	10%	15%	Een gewogen samenstelling van de marktindexen
<b>Liability Matching Assets</b>	<b>35%</b>	<b>44%</b>	<b>60%</b>	
JPM EU Government Bond Fund	10%	22%	30%	JP Morgan EMU Govt Bond Investment Grade Index
State Street Euro Corporate Bond Index Fund	10%	22%	30%	Bloomberg Barclays Euro-Aggregate Corporate Bond Index

De asset allocatie per 31 december 2022 is als volgt en is in lijn met de strategische asset allocatie:

Fonds	Gemiddeld Q4 2022 (%)	Werkelijk Q4 2022 (KEUR)
<b>Return Seeking Portfolio</b>	<b>55.06</b>	<b>4,259</b>
Growth Fund 1	55.06	4,259
Growth Fund 3	0.00	0.00
<b>Liability Matching Portfolio</b>	<b>43.43</b>	<b>3,359</b>
JPM EU Government Bond Fund	21.87	1,691
State Street Euro Corporate Bond Index Fund	21.56	1,668
<b>Cash</b>	<b>1.51</b>	<b>117</b>
<b>Totale Portefeuille</b>	<b>100</b>	<b>7,734</b>

## 7. Betrokkenheidsbeleid

Naar aanleiding van de omzetting in Belgische wetgeving van de Europese richtlijn betreffende de rechten van aandeelhouders, moet in het jaarverslag een aantal aanvullende gegevens worden opgenomen over het betrokkenheids- en het stembeleid van vermogensbeheerders.

### Centersquare

De links naar het volmachtsbeleid en updates van het duurzaamheidsbeleid (de standaard beleidslijn die CenterSquare hanteert) staan hieronder:

## **GE European Pension Fund OFP**

Instelling voor bedrijfspensioenvoorziening  
Schumanplein 2-4  
1040 Brussel  
FSMA-nummer 50.614 (KBO-nummer: 0505.977.437)

---

- <https://www.issgovernance.com/file/policy/active/specialty/Sustainability-US-Voting-Guidelines.pdf>
- <https://www.issgovernance.com/file/policy/active/specialty/Sustainability-US-Policy-Updates.pdf>
- <https://www.issgovernance.com/file/policy/active/specialty/Sustainability-International-Voting-Guidelines.pdf>
- <https://www.issgovernance.com/file/policy/active/specialty/Sustainability-International-Policy-Updates.pdf>

Verwacht wordt dat de omzet in een gemiddeld jaar 50-70% zal bedragen. Een grotere omzet zal worden aangedreven door een grotere volatiliteit, en vice versa.

### *Invesco*

Het betrokkenheidsbeleid en het stembeleid zijn hieronder te vinden:

- Invesco's beleidsverklaring over wereldwijd deugdelijk bestuur en stemmen bij volmacht kan worden aangevraagd bij SSGA.
- Het SRD II-verslag van Invesco, met inbegrip van hun betrokkenheidsbeleid, kan bij SSGA worden opgevraagd.
- UK website: <https://www.invesco.com/uk/en/about-us/esg-and-responsible-investing.html>
- ESG Investment Stewardship Report kan bij SSGA worden opgevraagd.

De omzet van de portefeuille bedraagt 147.11%. Er bestaat geen expliciet beleid.

### *RBC EME*

De links naar het betrokkenheids- en stembeleid volgen hieronder:

- Stembeleid: <https://www.rbcgam.com/documents/en/other/rbc-gam-proxy-voting-guidelines.pdf>
- Betrokkenheidsbeleid: <https://www.frc.org.uk/Our-Work/Codes-Standards/Corporate-governance/UK-Stewardship-Code.aspx>.  
<https://www.frc.org.uk/getattachment/cc70f7f5-b670-4c8b-844a-5ad8748c13dc/RBC-Stewardship-Code-Statement-Sept-2016.pdf>
- Algemene link: <https://global.rbcgam.com/corporate-governance-and-responsible-investment/content/default.fs>

De jaarlijkse omzet bedraagt 15-20%.

### *Polunin Developing Fund*

---

**GE European Pension Fund OFP**

Instelling voor bedrijfspensioenvoorziening  
Schumanplein 2-4  
1040 Brussel  
FSMA-nummer 50.614 (KBO-nummer: 0505.977.437)

Het betrokkenheidsbeleid van Polunin is verwerkt in de "Stewardship Code & SRD II" statement, voornamelijk onder 'Principle 11' van de "UK Stewardship Code". De links volgen hieronder:

[https://clicktime.symantec.com/a/1/i9Ob4UPqGIGZRxlU1cwShY9wctC04m9p1t\\_ARIXKnRU=?d=Dku2orxyxn07qs2QIB64-EXLdYcSkZs5eKLHxqUpaeJkrCp\\_od1jPZA4FT2bBrhWS28ZbihY2wYxWeQaaTqn0mO1fBOzBa\\_gNto7n6q5wfA45\\_osRiNwGeewL1N1mZftWFPXK8whxckrT3YtqvOx94unBv1Gy4GkbdLlddS57wETx43dAU84OAbECoHMMFoMyDc3lh4xQsvX\\_IsiFe8yK7-y30XslwC5MIzOd0lwHkBTBk-oHtSoYjaHAp8WY07RJeP2tG4\\_Rf2vIjASbO6z\\_Lc\\_nUlbcobBxBu9yr0hmpo7daMa-11GSGTkhB5WXB8AsBNL8gU0C0SG9QTqw\\_FHgyQlrVOLhxtFdbNJsBfzmK\\_-ZtE-b6-jflxxKcBjVRdweVGgbYjtwNv6\\_Etcvhl&u=http%3A%2F%2Fpolunin.co.uk%2Fstewardship-code-srd-ii%2F](https://clicktime.symantec.com/a/1/i9Ob4UPqGIGZRxlU1cwShY9wctC04m9p1t_ARIXKnRU=?d=Dku2orxyxn07qs2QIB64-EXLdYcSkZs5eKLHxqUpaeJkrCp_od1jPZA4FT2bBrhWS28ZbihY2wYxWeQaaTqn0mO1fBOzBa_gNto7n6q5wfA45_osRiNwGeewL1N1mZftWFPXK8whxckrT3YtqvOx94unBv1Gy4GkbdLlddS57wETx43dAU84OAbECoHMMFoMyDc3lh4xQsvX_IsiFe8yK7-y30XslwC5MIzOd0lwHkBTBk-oHtSoYjaHAp8WY07RJeP2tG4_Rf2vIjASbO6z_Lc_nUlbcobBxBu9yr0hmpo7daMa-11GSGTkhB5WXB8AsBNL8gU0C0SG9QTqw_FHgyQlrVOLhxtFdbNJsBfzmK_-ZtE-b6-jflxxKcBjVRdweVGgbYjtwNv6_Etcvhl&u=http%3A%2F%2Fpolunin.co.uk%2Fstewardship-code-srd-ii%2F)

Voor stemmen bij volmacht bestaat er geen link, maar de informatie kan bij SSGA worden opgevraagd.

De jaarlijkse omzet bedraagt 25-40%.

*SSGA Global Defensive Equity (en beide Global Equities Funds, omdat het SSGA-beleid op alle drie de fondsen van toepassing is)*

De link naar het betrokkenheids- en stembeleid is

[https://www.ssga.com/uk/en\\_gb/institutional/etfs/about-us/what-we-do/asset-stewardship/asset-stewardship-library](https://www.ssga.com/uk/en_gb/institutional/etfs/about-us/what-we-do/asset-stewardship/asset-stewardship-library).

De jaarlijkse omzet bedraagt 50-60%.

## 8. Bezoldigingsbeleid

Het GE European Pension Fund heeft in december 2020 een bezoldigingsbeleid aangenomen ter uitvoering van artikel 77/1 van de IORP-wet. De belangrijkste kenmerken zijn de volgende:

- De bezoldiging houdt rekening met de aard van de taken, de ervaring en de verantwoordelijkheden en is steeds afgestemd op de marktpraktijk;
- De bezoldiging wordt altijd contractueel vastgelegd;
- Om neutraliteit en objectiviteit te garanderen en om belangenconflicten te vermijden, zal de bezoldiging niet variabel zijn, d.w.z. dat zij niet afhankelijk zal zijn van prestaties of bepaalde resultaten;
- Indien een onafhankelijk lid van een orgaan wordt benoemd, worden bij de bezoldiging voor de uitoefening van de functie de hierboven uiteengezette beginselen in acht genomen en mogen de persoonlijke en financiële belangen van het lid op geen enkele wijze van invloed zijn op de beslissingen die in het kader van zijn of haar functie moeten worden genomen;

## **GE European Pension Fund OFP**

Instelling voor bedrijfspensioenvoorziening

Schumanplein 2-4

1040 Brussel

FSMA-nummer 50.614 (KBO-nummer: 0505.977.437)

- 
- Onkostenvergoedingen moeten redelijk zijn en worden hetzij op basis van bewijsstukken, hetzij op contractuele basis betaald.

In 2023 zal het bezoldigingsbeleid worden aangepast aan de richtlijnen van 2022 zoals die zijn vastgesteld door de FSMA.

## **9. Voornaamste risico's voor het OFP**

In 2021 heeft de ORA-oefening plaatsgevonden. Als onderdeel van deze oefening, werd het risicoregister uitgebreid met de belangrijkste risico's die in de volgende categorieën worden opgedeeld:

- Actuariële risico's
- Beleggingsrisico's
- Operationele risico's

De risico's worden gedetailleerd weergegeven in het risicoregister. Het risicoregister zal in 2023 worden bijgewerkt.

## **10. Maatregelen inzake deugdelijk bestuur**

### *Wetgeving*

In 2022 is het Belgische pensioenplan gewijzigd naar aanleiding van een wetwijziging. De Belgische regering heeft op 29 augustus 2021 aangekondigd het plafond van de sociale zekerheid op korte termijn (2021 - 2024) te verhogen bovenop de normale inflatieverhogingen (gepubliceerd in het Belgisch Staatsblad op 10 september 2021). GE Healthcare BV heeft vervolgens besloten het plan aan te passen door het plafond van het plan niet langer te koppelen aan het plafond van de sociale zekerheid om de (eventuele) negatieve gevolgen hiervan op de voordelen van de aangeslotenen te voorkomen/beperken. De ondernemingsraad is over de wijziging geraadpleegd en er zijn informatieve brieven naar de aangeslotenen gestuurd.

In de pensioenregelingen van de verschillende secties werden in de loop van het jaar 2022 geen andere wijzigingen aangebracht als gevolg van wetwijzigingen.

Het algemene deel en de sectie-specifieke delen van het financieringsplan, en het algemene deel en de sectie-specifieke delen van de SIP zijn in de loop van 2022 gewijzigd naar aanleiding van een ALM-studie en een continuïteitstest die in 2022 in het kader van de driejaarlijkse evaluatie zijn uitgevoerd. De bijgewerkte documenten zijn goedgekeurd tijdens de Raad van Bestuur van 23 februari 2023 en bekrachtigd door de Algemene Vergadering op 27 februari 2023.

Een tweede ronde van wijzigingen aan de SIP vond plaats in 2023 na het implementatieproces van de nieuwe strategische asset allocaties door SSGA.

### *Governance*

---

**GE European Pension Fund OFP**

Instelling voor bedrijfspensioenvoorziening  
Schumanplein 2-4  
1040 Brussel  
FSMA-nummer 50.614 (KBO-nummer: 0505.977.437)

---

De beleidsdocumenten zijn aangepast naar aanleiding van de wijziging van de bijdragende ondernemingen en garanten van de Ierse en Nederlandse secties en de transfer out van de Belgische Non-Healthcare plannen. De documenten zijn goedgekeurd tijdens de Raad van Bestuur van 13 oktober 2022 en bekrachtigd door de Algemene Vergadering op 22 november 2022.

**Interne audit**

De interne auditfunctie werd per eind 2022 opgenomen door Alan King. Het verslag over de interne audit wordt momenteel afgerond en zal tijdens de jaarlijkse vergadering van de Raad van Bestuur worden goedgekeurd.

**Compliance functie**

De compliance functie is per eind 2022 opgenomen door Claeys & Engels, met als vaste vertegenwoordiger nog steeds Elise Laeremans. Het verslag van de compliance officer wordt momenteel afgerond en zal op 10 mei 2023 aan de DMC worden voorgelegd.

DocuSigned by:  
  
6A7B1B47F0F8429...

---

Kerrie Rowland-Tew  
Voorzitter van de Raad van Bestuur

Brussel, 23 mei 2023

---