

**GE European Pension Fund OFP**  
Instelling voor bedrijfspensioenvoorziening  
Schumanplein 2-4  
1040 Brussel  
FSMA-nummer 50.614 (KBO-nummer: 0505.977.437)

---

## JAARVERSLAG <sup>1</sup>- AFSLUITING FINANCIËEL JAAR OP 31 DECEMBER 2024 GE EUROPEAN PENSION FUND O.F.P.

### 1. Inleiding

Het GE European Pension Fund werd op 24 oktober 2014 opgericht. De activa en passiva met betrekking tot het GE Capital Woodchester Pension & Life Assurance Scheme werden echter pas in december 2016 overgedragen naar het GE European Pension Fund.

Tijdens het eerste kwartaal van 2017 gaf de FSMA haar goedkeuring voor het beheer van de pensioenregeling van GE Artesia BV via het GE European Pension Fund. De activa en passiva werden overgedragen naar het GE European Pension Fund per einde maart 2017.

In de loop van het derde kwartaal van 2019 heeft de FSMA haar goedkeuring gegeven voor het beheer van de drie nieuwe Belgische Secties (de Belgische Biopharma Sectie, de Belgische GE Healthcare Sectie en de Belgische GE Non-Healthcare Sectie) via het GE European Pension Fund. De activa en passiva werden overgedragen naar het GE European Pension Fund op 1 oktober 2019.

Per 1 mei 2021 is de Belgische Biopharma Sectie opgehouden te bestaan. De bijdragende onderneming van de sectie, GE Healthcare Europe GmbH, is in 2020 overgenomen door Cytiva Europe GmbH Branch Belgium. Als gevolg van de overname zijn de activa en passiva met betrekking tot de sectie uit het GE European Pension Fund getransfereerd.

GE kondigde in 2021 aan dat het bedrijf zich zal opsplitsen in 3 afzonderlijke bedrijven: HealthCare, Vernova en Aerospace. In de vergadering van de Raad van Bestuur van 13 oktober 2022 werd aangegeven dat de IBP per 31 december 2022 naar het bedrijf HealthCare zou gaan. Bijgevolg hield de Belgische GE Non-Healthcare Sectie per 31 december 2022 op te bestaan aangezien de bijdragende ondernemingen van de pensioenplannen geen HealthCare bedrijven zijn. De activa en passiva met betrekking tot de sectie zijn uit het GE European Pension Fund getransfereerd .

Een ander gevolg van de splitsing is een verandering in de bijdragende ondernemingen en garanten van het Ierse en Nederlandse plan, aangezien de vorige bijdragende ondernemingen en garanten ook geen HealthCare bedrijven waren. Per 31 december 2022 is de bijdragende onderneming van het Ierse plan GE Healthcare Ireland Ltd en van het Nederlandse plan GE Healthcare BV. De garant voor beide plannen is GE International (Benelux) BV.

Het doel van het GE European Pension Fund (hierna "OFP" genoemd) is om de pensioenplannen te beheren en uit te voeren voor voormalige, huidige en toekomstige werknemers, hun begunstigen en afhankelijke personen van de bijdragende ondernemingen, in de mate waarin ze door het Fonds werden gefinancierd.

---

<sup>1</sup> Dit verslag is tevens het transparantieverlag voor de Belgische sectie (Belgische pensioenwetgeving).

**GE European Pension Fund OFF**  
 Instelling voor bedrijfspensioenvoorziening  
 Schumanplein 2-4  
 1040 Brussel  
 FSMA-nummer 50.614 (KBO-nummer: 0505.977.437)

Het GE European Pension Fund is samengesteld uit de Algemene Vergadering die een controle- en toezichthoudende rol heeft en de Raad van Bestuur die verantwoordelijk is voor de operationele taken.

De Raad van Bestuur dient de 2024 jaarrekening evenals het 2024 jaarverslag voor definitieve goedkeuring voor te leggen aan de Algemene Vergadering van 25 juni 2025.

Een aantal taken wordt gedelegeerd aan andere operationele organen en sociale comités. De rollen en verantwoordelijkheden van de verschillende belanghebbenden worden beschreven in de statuten en de verschillende handvesten.

Het Comité voor Dagelijks Bestuur, het Investeringscomité en het Financieringscomité hebben een jaarlijks 2024 activiteitenverslag opgesteld dat in bijlage bij dit rapport is opgenomen. De jaarverslagen van het Investeringscomité en het Financieringscomité zijn samengevoegd in één verslag daar in de loop van 2019 is besloten om de IC en de FC-vergaderingen gezamenlijk te houden.

De beleidsstructuur van het GE European Pension Fund kan als volgt worden weergegeven:

## Governance structure

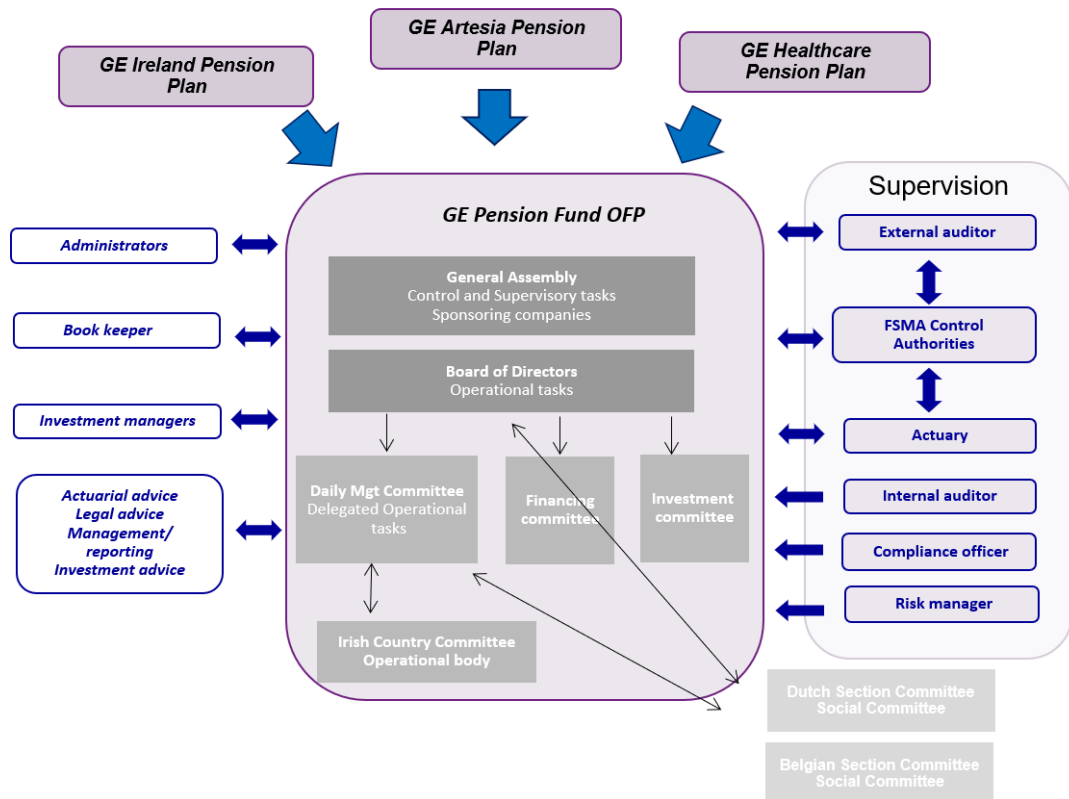

**GE European Pension Fund OFF**

Instelling voor bedrijfspensioenvoorziening  
Schumanplein 2-4  
1040 Brussel  
FSMA-nummer 50.614 (KBO-nummer: 0505.977.437)

Op 31 december 2024 was de Algemene Vergadering samengesteld uit één gewoon lid (vermeld in onderstaande tabel) en een aantal buitengewone leden (alle bijdragende ondernemingen):

**ALGEMENE VERGADERING**

GE Healthcare Ireland Limited vertegenwoordigd door Eugene Barrett

Op 31 december 2024 was de Raad van Bestuur als volgt samengesteld:

**RAAD VAN BESTUUR**

Bryan Falato, Voorzitter

Miguel Robledo

Jareth Kelly

De benoeming van Bryan en Miguel als leden van de Raad van Bestuur werd goedgekeurd door de FSMA op 16 januari 2024, en de benoeming van Jareth op 5 maart 2024. Hun benoemingen werden bekrachtigd door de Algemene Vergadering op 20 maart 2024.

**2. Opmerkingen over de 2024 jaarrekeningen***De balans – vermogen*

	2024	2024	2024	2024
000 Euro	Totaal	IRL	NL	BE
Technische Voorzieningen	<b>271.128</b>	78.601	186.246	6.282
Solvabiliteitsmarge	-	-	-	-
Sociaal Fonds	<b>51.758</b>	17.269	31.121	3.368
<b>Vermogen</b>	<b>322.886</b>	95.870	217.367	9.650

Voor alle secties is er een positief sociaal fonds, d.w.z. een overfinanciering ten opzichte van de technische voorzieningen.

Ter vergelijking was de tabel voor 2023 als volgt:

	2023	2023	2023	2023
000 Euro	Totaal	IRL	NL	BE
Technische Voorzieningen	<b>269.120</b>	80.272	182.578	6.270
Solvabiliteitsmarge	-	-	-	-
Sociaal Fonds	<b>45.182</b>	15.994	26.790	2.399
<b>Vermogen</b>	<b>314.302</b>	96.266	209.367	8.669

**GE European Pension Fund OFF**

Instelling voor bedrijfspensioenvoorziening

Schumanplein 2-4

1040 Brussel

FSMA-nummer 50.614 (KBO-nummer: 0505.977.437)

Het vermogen kan als volgt worden onderverdeeld (een eerste tabel met de bedragen en een tweede met het %):

	<b>Totaal 2024</b>	<b>IRL</b>	<b>NL</b>	<b>BE</b>
	000 Euro	000 Euro	000 Euro	000 Euro
Investerings	316.590	93.993	213.058	9.539
Aandeel van verzekeraar in de Technische Voorzieningen	474	474	-	-
Schulden en vorderingen	1.811*	(132)	1.846	97
Contanten en lopende rekeningen	4.012*	1.535	2.463	14
<b>Vermogen</b>	<b>322.886</b>	<b>95.870</b>	<b>217.367</b>	<b>9.650</b>

\* exclusief een bedrag van 198 KEUR zowel in schulden en vorderingen als in contanten en lopende rekeningen die verband houden met 2024 facturen die na het einde van het jaar moeten worden betaald/zijn betaald vanuit de algemene bankrekening

	<b>Totaal 2024</b>	<b>IRL</b>	<b>NL</b>	<b>BE</b>
	% Verm.	% Verm.	% Verm.	% Verm.
Investerings	98,05%	98,04%	98,02%	98,85%
Aandeel van verzekeraar in de Technische Voorzieningen	0,15%	0,49%	0,00%	0,00%
Schulden en vorderingen	0,56%	-0,14%	0,85%	1,01%
Contanten en lopende rekeningen	1,24%	1,60%	1,13%	0,14%
<b>Vermogen</b>	<b>100,00%</b>	<b>100,00%</b>	<b>100,00%</b>	<b>100,00%</b>

**Resultatenrekening**

	<b>2024</b>	<b>2024</b>	<b>2024</b>	<b>2024</b>
000 Euro	<b>Totaal</b>	<b>IRL</b>	<b>NL</b>	<b>BE</b>
Bijdragen	419	-	-	419
Uitkeringen (netto)	(10.248)	(3.578)	(6.278)	(392)
Deel van de verzekeraar in de technische provisies	(16)	(16)	-	-
Verzekeringvorderingen	-	-	-	-
Transfer (in-out)	(1.077)	(1.077)	-	-
Verschil in technische provisies	(2.009)	1.671	(3.668)	(12)
Verzekeringsuitkeringen	366	311	18	37
Herverzekeringspremies	(106)	-	-	(106)
Andere technische producten	412	7	383	22
Andere technische kosten	(2.233)	-	(2.139)	(94)
Financieel resultaat	20.977	3.927	15.962	1.088
Bedrijfsresultaat	91	30	55	6
<b>Resultaat</b>	<b>6.576</b>	<b>1.275</b>	<b>4.331</b>	<b>969</b>

Het totale resultaat van 6.576 KEUR wordt opgesplitst in 1.275 KEUR voor de Ierse Sectie, 4.331 KEUR voor de Nederlandse Sectie en 969 KEUR voor de Belgische Sectie.

**GE European Pension Fund OFP**  
Instelling voor bedrijfspensioenvoorziening  
Schumanplein 2-4  
1040 Brussel  
FSMA-nummer 50.614 (KBO-nummer: 0505.977.437)

---

Het positieve totale resultaat is voornamelijk te danken aan de positieve financiële resultaten dankzij de positieve prestaties op de financiële markten.

### *Investeringsresultaten ten opzichte van de benchmark*

De activa van alle secties worden beheerd door SsgA.

#### *Ierse Sectie*

De activa worden belegd in “return seeking” activa en “liability hedging” activa. De “return seeking” activa worden geïnvesteerd in Groeifonds 3 en beheerd door SsgA. Op 31 december 2024 bedroegen de “return seeking” activa in Groeifonds 3 9.665 KEUR. De “liability hedging” activa worden belegd in een LDI Hedging Portfolio bij Columbia Threadneedle en in een European Corporate Bond Fund bij Candriam. SsgS treedt op als bewaarder voor deze beleggingen. De “liability matching” activa bedroegen op 31 december 2024 84.328 KEUR.

Het rendement van de geconsolideerde portefeuille over 2024 bedroeg 4,61%. De benchmark bedroeg 4,85%, resulterend in een outperformance van 0,23%.

#### *Nederlandse Sectie*

De activa van de Nederlandse sectie worden ook belegd in “return seeking” activa en “liability matching” activa. De “return seeking” activa zijn belegd in Groeifonds 1 en Groeifonds 2. Deze bedroegen 108.429 KEUR op 31 december 2024. De “liability hedging” activa zijn belegd in een European Corporate Bond Fund en in een LDI-portefeuille, beide beheerd door Candriam met SsgS als bewaarder. De “liability hedging” activa op 31 december 2024 bedroegen 106.345 KEUR. Er is een bedrag van 850 KEUR in contanten voor aankopen in het European Corporate Bond Fund die nog verschuldigd waren per 31 december 2024.

Het rendement van de geconsolideerde portefeuille bedroeg 8,09% over 2024. De benchmark bedroeg 7,59%, resulterend in een outperformance van 0,50%.

#### *Belgische Sectie*

De activa van de Belgische Sectie zijn belegd in twee portefeuilles: de “return seeking” portefeuille (bestaande uit Groeifonds 1) en de “liability matching” portefeuille (bestaande uit een EU Government Bond Fund bij JP Morgan en een European Corporate Bond Fund bij Candriam). Op 31 december 2024 bedroeg het vermogen van de “return seeking” portefeuille 5.514 KEUR, terwijl het vermogen van de “liability matching” portefeuille op diezelfde datum 4.025 KEUR bedroeg.

Het rendement van de geconsolideerde portefeuille bedroeg 13,20% over 2024. De benchmark bedroeg 11,87%, wat neerkomt op een outperformance van 1,33%.

**GE European Pension Fund OFF**

Instelling voor bedrijfspensioenvoorziening  
Schumanplein 2-4  
1040 Brussel  
FSMA-nummer 50.614 (KBO-nummer: 0505.977.437)

**De kostenstructuur**

De kosten van het vermogensbeheer voor 2024 vermeerderd met de bewaardervergoeding zijn als volgt:

	Totaal 2024	IRL	NL	BE
	000 Euro	000 Euro	000 Euro	000 Euro
<b>Investeringskosten</b>	<b>1.022</b>	<b>319</b>	<b>662</b>	<b>42</b>

Andere beheerskosten, die geen verband houden met vermogensbeheer, bedragen 1.120 KEUR voor het boekjaar 2024. Dit omvat onder andere de voorbereiding van de jaarrekeningen, de administratieve bestanden van deelnemers, publicatiekosten, vergoedingen voor de sleutelfuncties en DPO, vergoedingen voor de externe auditor, vergoedingen voor adviesdiensten zoals actuariële diensten, vergoedingen voor commissieleden, enz.

**Indexatie (enkel voor de Nederlandse Sectie)**

De jaarlijkse indexering heeft alleen betrekking op de niet-actieve deelnemers (d.w.z. uitgestelde deelnemers, gepensioneerden, begunstigden en arbeidsongeschikte deelnemers), aangezien er geen actieve deelnemers meer zijn in de Nederlandse Sectie.

De volgende indexatie werd toegekend op 1 juni 2024: een indexatie voor de niet-actieve deelnemers gelijk aan 2,32%. Dit is een voorwaardelijke indexatie waarbij rekening wordt gehouden met de dekkingsgraad per 31 december 2023. De berekeningsmethode wordt beschreven in het financieringsplan.

**3. Ontwikkelingen na de afsluiting van het boekjaar**

In het eerste kwartaal van 2025 brak er een wereldwijde handelsoorlog uit na de invoering door de Verenigde Staten van verhoogde tarieven voor alle landen. De risicobeheerfunctie heeft contact opgenomen over de impact op actuariële, beleggings- en niet-financiële risico's.

In 2025 zullen ALM-studies en/of continuïteitstests worden uitgevoerd in het kader van de driejaarlijkse herziening van de financieringsplannen en SIP's.

**4. Herstelplan en/of saneringsplan**

Op 31 december 2024 was er voor geen enkele Sectie een tekort van activa ten opzichte van technische voorzieningen.

**GE European Pension Fund OFF**  
 Instelling voor bedrijfspensioenvoorziening  
 Schumanplein 2-4  
 1040 Brussel  
 FSMA-nummer 50.614 (KBO-nummer: 0505.977.437)

## 5. Financieringsplan

### Inleiding

Het financieringsplan werd opgesteld met de goedkeuring van alle bijdragende ondernemingen, die ermee instemden om dit financieringsplan na te leven in overeenstemming met artikel 86 van de Wet van 27 oktober 2006 betreffende het Toezicht op Instellingen voor Bedrijfspensioenvoorziening (IBP).

Het financieringsplan bestaat uit:

- Algemene Voorwaarden die van toepassing zijn op alle Secties, zoals gedefinieerd in de beheersovereenkomst;
- Een afzonderlijk Financieringsplan per Sectie, dat specifiek betrekking heeft op de toepasselijke Sectie.

### Populatie

#### Ierse Sectie

De populatie op datum van 31 december 2024 kan als volgt worden samengevat:

	Actieve deelnemers	Passieve deelnemers	Begunstigden	Totaal
<b>Aantal</b>	<b>0</b>	<b>139</b>	<b>281</b>	<b>420</b>
Gemiddelde leeftijd	NVT	59	74	
Gemiddelde diensttijd	NVT	NVT	NVT	
Gemiddeld jaarlijks pensioen (€)	NVT	5.765	12.288	

De belangrijkste bewegingen kunnen als volgt worden samengevat:

	Actieve deelnemers	Passieve deelnemers	Begunstigden
31/12/2023	0	161	276
Naar begunstigden		-9	10*
Transfer Out		-5	0
Volledig omgezette voordelen		-2	-2
Overlijden		-1	-8
Uitgestelde leden voorbij pensioenleeftijd gewaardeerd als begunstigden		-5	5
31/12/2024	0	139	281

\* Omvat 1 nieuwe begunstigde als gevolg van het overlijden van een gepensioneerde in het voorgaande jaar en 9 nieuwe gepensioneerden.

**GE European Pension Fund OFF**  
 Instelling voor bedrijfspensioenvoorziening  
 Schumanplein 2-4  
 1040 Brussel  
 FSMA-nummer 50.614 (KBO-nummer: 0505.977.437)

*Nederlandse Sectie*

De populatie op datum van 31 december 2024 kan als volgt worden samengevat:

	Actieve deelnemers	Passieve deelnemers	Begunstigden	Totaal
<b>Aantal</b>	<b>0</b>	<b>592</b>	<b>623</b>	<b>1,215</b>
Gemiddelde leeftijd	NVT	58.7	73.6	68.2
Gemiddelde diensttijd	NVT	NVT	NVT	
Gemiddeld jaarlijks pensioen (€)	NVT	7.307	13.763	10.617

De belangrijkste bewegingen kunnen als volgt worden samengevat:

	Actieve deelnemers	Passieve deelnemers	Begunstigden
31/12/2023	0	635	598
Naar begunstigden		-38	38
Transfer Out		-1	
Nieuw vanwege echtscheiding/overlijden		0	4
Out als gevolg van echtscheiding/overlijden		-4	-17
31/12/2024	0	592	623

*Belgische Sectie*

De populatie op datum van 31 december 2024 kan als volgt worden samengevat:

	Actieve deelnemers	Passieve deelnemers	Begunstigden	Totaal
<b>Aantal</b>	<b>112</b>	<b>254</b>	<b>0</b>	<b>366</b>
Gemiddelde leeftijd	43.2	44.5	NVT	44,1
Gemiddelde diensttijd	8.2	NVT	NVT	8,2
Gemiddeld jaarlijks pensioen (€)	NVT	NVT	NVT	

De belangrijkste bewegingen kunnen als volgt worden samengevat:

	Actieve deelnemers	Passieve deelnemers	Begunstigden
31/12/2023	108	250	0
Nieuwe leden	12		
Naar passieve leden	-7	7	
Naar begunstigden			
Transfer Out			
Overlijden/Pensionering	-1	-3	
31/12/2024	112	254	0

**GE European Pension Fund OFF**  
Instelling voor bedrijfspensioenvoorziening  
Schumanplein 2-4  
1040 Brussel  
FSMA-nummer 50.614 (KBO-nummer: 0505.977.437)

---

### *Methodologie van de Technische Voorzieningen*

De methodologie wordt beschreven in het Financieringsplan en kan als volgt worden samengevat:

#### *Ierse Sectie*

- De korte termijnvoorzieningen zijn gelijk aan:
  - Voor de actieve en passieve deelnemers: de individuele overdrachtswaarden volgens de Ierse wetgeving;
  - Voor de begunstigen: de lange termijnvoorzieningen.
- De lange termijnvoorzieningen zijn gelijk aan:
  - De PBO berekend met een disconteringsvoet die is bepaald op basis van een rendementscurve sinds 31 december 2023. Er wordt niet langer een expliciete buffer toegepast.

#### *Nederlandse Sectie*

- De korte termijnvoorzieningen zijn gelijk aan:
  - Voor de actieven en passieve deelnemers: de individuele overdracht zoals berekend op basis van de wettelijk toepasselijke veronderstellingen onder de Nederlandse wetgeving geldig voor 2024
  - Voor de begunstigen: de lange termijnvoorzieningen
- De lange termijnvoorzieningen zijn gelijk aan:
  - De ABO verhoogd met een buffer van 14,5% bepaald aan de hand van een continuïteitstest per 30 juni 2022.

#### *Belgische Sectie*

- De korte termijnvoorzieningen zijn gelijk aan:
  - Voor actieve en passieve deelnemers: de individuele overdrachtswaarde bepaald volgens de veronderstellingen vervat in het pensioenreglement, op voorwaarde dat de overdrachtswaarde niet lager ligt dan de wettelijke minimale individuele overdrachtswaarde zoals bepaald in de Belgische sociale en arbeidswetgeving;
  - Voor de begunstigen: de lange termijnvoorzieningen
- De lange termijnvoorzieningen zijn gelijk aan:
  - Voor actieve en passieve deelnemers:
    - Voor het open hybride plan waar de individuele KTV-verplichting gelijk is aan de CB-reserves en voor de gesloten CB-plannen: KTV-verplichting + 12,2% (value at risk buffer).

**GE European Pension Fund OFF**

Instelling voor bedrijfspensioenvoorziening  
Schumanplein 2-4  
1040 Brussel  
FSMA-nummer 50.614 (KBO-nummer: 0505.977.437)

- Voor het open hybride plan waarbij de individuele KTV-verplichting gelijk is aan de DB-reserves en voor de gesloten DB-plannen: KTV-verplichting + 8,4% (buffer op lange termijn) verhoogd met 14,2% (value at risk-buffer).
- Voor begunstigen: de reële waarde van het huidige pensioen verhoogd met 12,2% (value at risk buffer).
- De buffers werden bepaald aan de hand van de continuïteitstest die in 2022 werd uitgevoerd.

**Technische Voorzieningen***Ierse Sectie*

De Technische Voorzieningen per 31 december 2024 kunnen als volgt worden samengevat:

TOTAAL 000 Euro	Actieve deelnemers	Passieve deelnemers	Begunstigen	Totaal
Korte termijnvoorzieningen (KTV)	0	14.541	56.238	70.779
Technische Voorzieningen (TV)	0	22.363	56.238	78.601

LTV = Voorzieningen als bedoeld in artikel 16 van het KB van 12 januari 2007

KTV = Voorzieningen als bedoeld in artikel 17 van het KB van 12 januari 2007

TV = MAX (LTV, KTV)

De dekingsgraad van de Technische Voorzieningen kan als volgt worden weergegeven:

000 Euro	Voorzieningen (1)	Dekkingswaarden (2)	Overschot (3) = (2) – (1)	Dekkingsgraad (4) = (2) / (1)
KTV	70.779	95.870	25.091	135,4%
LTV	78.601	95.870	17.269	122,0%
TV	78.601	95.870	17.269	122,0%

*Nederlandse Sectie*

De Technische Voorzieningen per 31 december 2024 kunnen als volgt worden samengevat:

TOTAAL 000 Euro	Actieve deelnemers	Passieve deelnemers	Begunstigen	Totaal
Korte termijnvoorzieningen (KTV)	0	62.011	118.203	180.214
Technische Voorzieningen (TV)	0	68.043	118.203	186.246

LTV = Voorzieningen als bedoeld in artikel 16 van het KB van 12 januari 2007

KTV = Voorzieningen als bedoeld in artikel 17 van het KB van 12 januari 2007

TV = MAX (LTV, KTV)

**GE European Pension Fund OFF**

Instelling voor bedrijfspensioenvoorziening  
Schumanplein 2-4  
1040 Brussel  
FSMA-nummer 50.614 (KBO-nummer: 0505.977.437)

De dekkinggraad van de Technische Voorzieningen kan als volgt worden weergegeven:

000 Euro	Voorzieningen (1)	Dekkingswaarden (2)	Overschot (3) = (2) – (1)	Dekkingsgraad (4) = (2) / (1)
KTV	180.214	217.367	37.153	120,6%
LTV	186.213	217.367	31.154	116,7%
TV	186.246	217.367	31.121	116,7%

*Belgische Sectie*

De Technische Voorzieningen per 31 december 2024 kunnen als volgt worden samengevat:

TOTAAL 000 Euro	Actieve deelnemers	Passieve deelnemers	Begunstigden	Totaal
Korte termijnvoorzieningen (KTV)	1.901	3.336	0	5.237
Technische Voorzieningen (TV)	2.252	4.030	0	6.282

De dekkinggraad van de Technische Voorzieningen kan als volgt worden weergegeven:

000 Euro	Voorzieningen (1)	Dekkingswaarden (2)	Overschot (3) = (2) – (1)	Dekkingsgraad (4) = (2) / (1)
KTV	5.237	9.650	4.413	184,3%
LTV	6.282	9.650	3.368	153,6%
TV	6.282	9.650	3.368	153,6%

*Financieringsmethode om de 2024 bijdragen te bepalen**Ierse Sectie*

De financieringsmethode kan als volgt worden samengevat:

- Een herstelbijdrage wanneer de activa lager zijn dan de LTV;
- Een discretionaire bijdrage wanneer discretionaire uitkeringen worden toegekend;
- Kostenbijdrage ter hoogte van de geraamde uitgaven voor het jaar.

*Nederlandse Sectie*

De financieringsmethode kan als volgt worden samengevat:

- De actuariële premie voor de jaarlijkse opbouw van pensioenaanspraken, inclusief buffer (*niet langer van toepassing daar er geen actieve deelnemers meer zijn*);

**GE European Pension Fund OFF**

Instelling voor bedrijfspensioenvoorziening  
Schumanplein 2-4  
1040 Brussel  
FSMA-nummer 50.614 (KBO-nummer: 0505.977.437)

---

- b. Risicopremies (*niet langer van toepassing daar er geen actieve deelnemers meer zijn*);
- c. Indien van toepassing, een herstelbijdrage of een premievermindering;
- d. Administratieve en andere kosten

*Sectie Belgisch Pensioenplan*

De financieringsmethode kan als volgt worden samengevat:

- a. Een normale pensioenbijdrage gelijk aan de waarde van de toezegging (bijdrage) aan het Cash Balance-gedeelte volgens de planformule van het open hybride pensioenplan. Deze bijdrage wordt verhoogd met de buffer van 12,2%. De minimum normale pensioenbijdrage (om de DB-toezeggingen impliciet weer te geven in de hybride formule) is sinds 2023 gelijk aan 313.284 EUR.
- b. Een herstelbijdrage wanneer de activa lager zijn dan de LTV.
- c. Een herverzekeringspremie voor de uitkeringen bij overlijden in dienst en bij arbeidsongeschiktheid
- d. Kostenbijdragen gelijk aan een vast bedrag van 75.000 EUR per jaar, berekend op basis van de geraamde jaarlijkse uitgaven voor de Sectie Belgisch Pensioenplan van het OFF met inbegrip van haar proportioneel aandeel in de collectieve uitgaven van het OFF maar met uitsluiting van de lopende uitgaven voor beleggingsbeheer (vergoedingen van de vermogensbeheerder).

*Wettelijke minimumgarantie*

Om het beleggingsrisico voor deelnemers te beperken, heeft de wet een minimum rendementsgarantie ingevoerd. De wet legt de sponsor de verplichting op om ervoor te zorgen dat werknemers ten minste de betaalde premies, gekapitaliseerd tegen een wettelijk vastgestelde rentevoet, ontvangen bij hun pensionering of bij de overdracht van hun reserves na uitdiensttreding. De wet legt deze verplichting op aan de sponsor en niet aan de pensioeninstelling: de sponsor zal een eventueel tekort moeten aanvullen.

De rentevoet voor de berekening van de minimum rendementsgarantie wordt elk jaar op 1 januari opnieuw bepaald, wat betekent dat deze van jaar tot jaar kan verschillen. Voor 2024 was de rente 1,75%, per 1 januari 2025 is de rente verhoogd naar 2,50%.

Voor de toepassing van deze wettelijke minimumgarantie wordt de verticale methode toegepast. Bij de verticale methode wordt de nieuwe rentevoet niet alleen toegepast op de bijdragen die na de aanpassing worden gestort, maar ook op de verdere kapitalisatie van de bijdragen die voordien werden gestort. De werking van de verticale methode kan worden vergeleken met die van een bankrekening. Bij een wijziging in de rentevoet is de nieuwe rentevoet van toepassing op het volledige saldo van de rekening.

**GE European Pension Fund OFF**

Instelling voor bedrijfspensioenvoorziening  
Schumanplein 2-4  
1040 Brussel  
FSMA-nummer 50.614 (KBO-nummer: 0505.977.437)

---

In het Belgische pensioenplan is het rendement dat door de sponsor wordt gewaarborgd en in het pensioenplan is vastgelegd 3,25%, wat altijd hoger is geweest dan de minimum rendementsgarantie.

### *Werkgeversbijdragen*

De werkgeversbijdragen die in 2024 door de bijdragende ondernemingen werden gestort, zijn consistent met het financieringsplan.

#### *Ierse Sectie*

De totale werkgeversbijdrage die GE Healthcare Ireland Ltd over 2024 heeft betaald, bedraagt 363 KEUR, bestaande uit een kostenbijdrage.

Er is geen normale bijdrage aangezien er geen actieve werknemers meer zijn en sinds 2024 wordt er geen vergoeding voor vermogensbeheer meer in rekening gebracht voor kosten van meer dan 20bps.

De bijdrage voor 2024 van 363 KEUR is de voorlopige kostprijs voor 2024 van 367 KEUR plus de correctie voor 2023 van -4 KEUR (wat de correctie is voor het verschil tussen de voorlopige en de werkelijke kosten voor 2023). Dit bedrag werd in 2024 in driemaandelijke termijnen voldaan.

Begin 2025 werden de werkelijke kosten voor 2024 vergeleken met de voorlopige facturen en de totale kosten voor 2024 bedroegen 333 KEUR. Het verschil tussen de voorlopige en de definitieve kosten zal in het tweede kwartaal van 2025 worden overgemaakt.

#### *Nederlandse Sectie*

De totale werkgeversbijdrage die GE Healthcare BV over 2024 heeft betaald, is gelijk aan 773 KEUR, bestaande uit een kostenbijdrage.

Er is geen normale bijdrage aangezien er geen actieve werknemers meer zijn.

De bijdrage voor 2024 van 773 KEUR is de voorlopige kostprijs voor 2024 van 745 KEUR plus de correctie voor 2023 van 28 KEUR (dat is de correctie voor het verschil tussen de voorlopige kostprijs voor 2023 en de werkelijke kosten). Dit bedrag werd in 2024 in driemaandelijke termijnen voldaan. Begin 2025 werden de werkelijke kosten voor 2024 vergeleken met de voorlopige facturen en de totale kosten voor 2024 bedroegen 718 KEUR. Het verschil tussen de voorlopige en de definitieve kosten zal in het tweede kwartaal van 2025 worden overgemaakt.

**GE European Pension Fund OFF**

Instelling voor bedrijfspensioenvoorziening  
Schumanplein 2-4  
1040 Brussel  
FSMA-nummer 50.614 (KBO-nummer: 0505.977.437)

*Belgische Sectie*

De totale werkgeversbijdrage die over 2024 door GE Healthcare BV werd betaald, is gelijk aan 494 KEUR, en bestaat uit:

- een normale bijdrage gelijk aan 313 KEUR voor de actieve werknemers,
- een herverzekeringspremie van 106 KEUR,
- een kostenbijdrage voor een bedrag van 75 KEUR.

**6. Strategische activaspreiding**

De asset allocaties zoals beschreven in dit deel, zijn de allocaties die van toepassing zijn per 31 december 2024.

*Ierse Sectie*

De activaspreiding zoals beschreven in de Verklaring Inzake de Beleggingsbeginselen is als volgt:

Activaklasse en Fondsbeheerder	Min	Beoogde allocatie	Max	Benchmark
<b>Return Seeking Assets</b>	<b>0%</b>	<b>10%</b>	<b>15%</b>	
GroEIFonds 3 (Private Credit)	0%	10%	15%	Een gewogen samenstelling van de marktindexen
<b>Fixed Income</b>	<b>85%</b>	<b>90%</b>	<b>100%</b>	
Colombia Threadneedle LDI Hedging Portfolio	60%	70%	80%	Feitelijk rendement van het fonds (geen overschot)
Candriam European Corporate Bond Fund	10%	20%	30%	iBoxx Euro Corporates Index

De werkelijke uitsplitsing per fonds op 31 december 2024 is in lijn met de strategische activaspreiding en kan als volgt worden weergegeven:

Fund	Gemiddelde Q4 2024 (%)	Gemiddelde Q4 2024 (KEUR)
<b>Return Seeking Assets</b>	<b>9,97</b>	<b>9.665</b>
GroEIFonds 3	9,97	9.665
<b>Fixed Income</b>	<b>90,00</b>	<b>84.328</b>
Colombia Threadneedle LDI Hedging Portfolio	70,06	65.395
Candriam European Corporate Bond Fund	19,94	18.933
<b>Cash</b>	<b>0,04</b>	<b>12</b>
<b>Totaal</b>	<b>100</b>	<b>94.005</b>

**GE European Pension Fund OFF**  
 Instelling voor bedrijfspensioenvoorziening  
 Schumanplein 2-4  
 1040 Brussel  
 FSMA-nummer 50.614 (KBO-nummer: 0505.977.437)

### Nederlandse Sectie

De strategische activaspreiding is als volgt:

Activaklasse en Fondsbeheerder	Min	Beogde allocatie	Max	Benchmark
<b>Return Seeking Assets</b>	<b>45%</b>	<b>50%</b>	<b>55%</b>	
Groefonds 1	27,5%	32,5%	37,5%	Een gewogen samenstelling van de marktindexen
Groefonds 2	12,5%	17,5%	22,5%	Een gewogen samenstelling van de marktindexen
<b>Liability Matching Assets</b>	<b>45%</b>	<b>50%</b>	<b>55%</b>	
Candriam LDI	25%	30%	35%	Feitelijk rendement van het fonds (geen overschot)
Candriam European Corporate Bond Fund	15%	20%	25%	iBoxx Euro Corporates Index

De werkelijke uitsplitsing per fonds op 31 december 2024 is in lijn met de strategische activaspreiding en kan als volgt worden weergegeven:

Fonds	Gemiddelde Q4 2023 (%)	Werkelijk Q4 2023 (KEUR)
<b>Return Seeking Portfolio</b>	<b>50,80</b>	<b>108.429</b>
Groefonds 1	33,45	70.493
Groefonds 2	17,35	37.936
<b>Liability Matching Portfolio</b>	<b>49,21</b>	<b>106.345</b>
Candriam LDI	30,16	63.401
Candriam European Corporate Bond Fund	19,05	42.945
<b>Cash</b>	<b>-0,01</b>	<b>874</b>
<b>Totale Portefeuille</b>	<b>100</b>	<b>215.648</b>

**GE European Pension Fund OFF**  
 Instelling voor bedrijfspensioenvoorziening  
 Schumanplein 2-4  
 1040 Brussel  
 FSMA-nummer 50.614 (KBO-nummer: 0505.977.437)

### Belgische Sectie

De activaspreiding is als volgt:

Activaklasse en Fondsbeheerder	Min	Beoogde allocatie	Max	Benchmark
<b>Return Seeking Assets</b>	<b>30%</b>	<b>56%</b>	<b>70%</b>	
GroEIFonds 1	30%	46%	55%	Een gewogen samenstelling van de marktindexen
GroEIFonds 3 (Private Credit)	0%	10%	15%	Een gewogen samenstelling van de marktindexen
<b>Liability Matching Assets</b>	<b>35%</b>	<b>44%</b>	<b>60%</b>	
JPM EU Government Bond Fund	10%	22%	30%	JP Morgan EMU Govt Bond Investment Grade Index
Candriam European Corporate Bond Fund	10%	22%	30%	iBoxx Euro Corporates Index

De werkelijke uitsplitsing per fonds op 31 december 2024 is in lijn met de strategische activaspreiding en kan als volgt worden weergegeven:

Fonds	Gemiddelde Q4 2024 (%)	Gemiddelde Q4 2024 (KEUR)
<b>Return Seeking Portfolio</b>	<b>57,62</b>	<b>5.514</b>
Growth Fund 1	57,62	5.514
Growth Fund 3	0,00	0.00
<b>Liability Matching Portfolio</b>	<b>42,33</b>	<b>4.025</b>
JPM EU Government Bond Fund	21,76	2.079
Candriam European Corporate Bond Fund	20,57	1.946
<b>Cash</b>	<b>0,05</b>	<b>3</b>
<b>Total Portfolio</b>	<b>100</b>	<b>9.542</b>

## 7. Informatieverschaffing over duurzaamheid in de financiële sector (SFDR)

Rekening houdend met de aard van zijn financiële producten (niet-commerciële bedrijfspensioenregelingen met verplichte aansluiting) behoren geen enkel van de pensioenregelingen van het pensioenfonds onder artikel 8 (financiële producten die milieu- of sociale kenmerken bevorderen) of artikel 9 (financiële producten met een duurzame beleggingsdoelstelling en een referentie-index) van de SFDR. De beleggingen die ten grondslag liggen aan dit financiële product houden geen rekening met de EU-criteria voor ecologisch duurzame economische activiteiten (cf. artikel 7 Taxonomieverordening 2020/852).

**GE European Pension Fund OFP**

Instelling voor bedrijfspensioenvoorziening

Schumanplein 2-4

1040 Brussel

FSMA-nummer 50.614 (KBO-nummer: 0505.977.437)

Gezien het huidige beleggingsbeleid geldt dezelfde conclusie voor het pensioenfonds en valt dus niet onder artikel 8, noch onder artikel 9.

## 8. Sociaal, ecologisch en ethisch verantwoord investeren

De Raad van Bestuur is van mening dat het OFP de plicht heeft om duurzaam en verantwoord te beleggen en heeft daarom bepaald hoe sociale, milieu- en ethische factoren een rol kunnen spelen bij de selectie, het beheer en de uitvoering van beleggingen. Het OFP is van mening dat het onder alle omstandigheden noodzakelijk is om te handelen in het financiële belang van de begunstigen en, waar dit principe niet in het gedrang komt, heeft het OFP de vermogensbeheerders gevraagd om, waar mogelijk, rekening te houden met deze punten. Dit houdt in dat de principes van de "United Nations PRI" gebruikt kunnen worden als criterium bij het selecteren van beleggingsbeheerders of -strategieën.

Met betrekking tot de beleggingen in beleggingsfondsen kunnen beleggers vaak geen directe invloed uitoefenen op het beleid van de beheerders op het gebied van sociale, milieu- en ethische factoren. Transparantie van de portefeuille wordt gewaardeerd en speelt een rol bij het bepalen van huidige of mogelijke toekomstige strategieën en beleggingscategorieën.

## 9. Betrokkenheidsbeleid

Naar aanleiding van de omzetting in Belgische wetgeving van de Europese richtlijn betreffende de rechten van aandeelhouders, moet in het jaarverslag een aantal aanvullende gegevens worden opgenomen over het betrokkenheids- en het stembeleid van vermogensbeheerders.

### *CenterSquare*

De links naar het volmachtsbeleid en updates van het duurzaamheidsbeleid (de standaard beleidslijn die CenterSquare hanteert) staan hieronder:

- <https://www.issgovernance.com/file/policy/active/specialty/Sustainability-US-Voting-Guidelines.pdf>
- <https://www.issgovernance.com/file/policy/active/specialty/Sustainability-US-Policy-Updates.pdf>
- <https://www.issgovernance.com/file/policy/active/specialty/Sustainability-International-Voting-Guidelines.pdf>
- <https://www.issgovernance.com/file/policy/active/specialty/Sustainability-International-Policy-Updates.pdf>

Verwacht wordt dat de rotatie in een gemiddeld jaar 50-70% zal bedragen. Een grotere rotatie zal worden aangedreven door een grotere volatiliteit, en omgekeerd.

### **GE European Pension Fund OFF**

Instelling voor bedrijfspensioenvoorziening  
Schumanplein 2-4  
1040 Brussel  
FSMA-nummer 50.614 (KBO-nummer: 0505.977.437)

---

#### ***Invesco***

Het betrokkenheidsbeleid en het stembeleid zijn hieronder te vinden:

- Invesco's beleidsverklaring over wereldwijd deugdelijk bestuur en stemmen bij volmacht.
  - Volmacht - Aankondiging van de jaarlijkse Algemene Vergadering van Aandeelhouders van 2024:  
<https://www.invesco.com/content/dam/invesco/corporate/en/pdfs/regulatory/2024-Proxy.pdf>
  - Beleidsverklaring van Invesco over wereldwijde corporate governance en stemmen bij volmacht:  
<https://www.invesco.com/content/dam/invesco/corporate/en/pdfs/regulatory/global-proxy-voting-policy.pdf>
- Het SRD II-verslag van Invesco, met inbegrip van hun betrokkenheidsbeleid, kan bij SsGA worden opgevraagd.
- UK website: <https://www.invesco.com/uk/en/about-us/esg-and-responsible-investing.html>
- ESG Investment Stewardship Report kan bij SsGA worden opgevraagd.

De rotatie van de portefeuille bedraagt 92% per 30 april 2023. Er bestaat geen expliciet beleid.

#### ***RBC EME***

De links naar het betrokkenheids- en stembeleid volgen hieronder:

- Stembeleid: <https://www.rbcgam.com/documents/en/other/rbc-gam-proxy-voting-guidelines.pdf>
- Betrokkenheidsbeleid: <https://www.frc.org.uk/Our-Work/Codes-Standards/Corporate-governance/UK-Stewardship-Code.aspx>

De jaarlijkse rotatie bedraagt 15-20%.

#### ***Polunin Developing Fund***

Het betrokkenheidsbeleid van Polunin is verwerkt in de "Stewardship Code & SRD II" statement, voornamelijk onder 'Principle 11' van de "UK Stewardship Code". De link is de volgende <https://polunin.co.uk/stewardship-code-srd-ii/>

Voor stemmen bij volmacht bestaat er geen link, maar de informatie kan bij SsGA worden opgevraagd.

De jaarlijkse rotatie bedraagt 25-40%.

## GE European Pension Fund OFF

Instelling voor bedrijfspensioenvoorziening

Schumanplein 2-4

1040 Brussel

FSMA-nummer 50.614 (KBO-nummer: 0505.977.437)

---

### *SsGA Global Defensive Equity (en beide Global Equities Funds, omdat het SSGA -beleid op alle drie de fondsen van toepassing is)*

De link naar het betrokkenheids- en stembeleid is

[https://www.ssga.com/uk/en\\_gb/institutional/etfs/about-us/what-we-do/asset-stewardship/asset-stewardship-library](https://www.ssga.com/uk/en_gb/institutional/etfs/about-us/what-we-do/asset-stewardship/asset-stewardship-library).

De jaarlijkse rotatie bedraagt 50-60%.

## 10. Bezoldigingsbeleid

Het GE European Pension Fund heeft in december 2020 een bezoldigingsbeleid aangenomen ter uitvoering van artikel 77/1 van de IORP-wet. De belangrijkste kenmerken zijn de volgende:

- De bezoldiging houdt rekening met de aard van de taken, de ervaring en de verantwoordelijkheden en is steeds afgestemd op de marktpraktijk;
- De bezoldiging wordt altijd contractueel vastgelegd;
- Om neutraliteit en objectiviteit te garanderen en om belangenconflicten te vermijden, zal de bezoldiging niet variabel zijn, d.w.z. dat zij niet afhankelijk zal zijn van prestaties of bepaalde resultaten;
- Indien een onafhankelijk lid van een comité wordt benoemd, worden bij de bezoldiging voor de uitoefening van de functie de hierboven uiteengezette beginselen in acht genomen en mogen de persoonlijke en financiële belangen van het lid op geen enkele wijze van invloed zijn op de beslissingen die in het kader van zijn of haar functie moeten worden genomen;
- Onkostenvergoedingen moeten redelijk zijn en worden hetzij op basis van bewijsstukken, hetzij op contractuele basis betaald.

## 11. Voornaamste risico's voor het OFP

In 2024 heeft de tweede ORA-oefening plaatsgevonden. Als onderdeel van deze oefening, werd het bestaande risicoregister bijgewerkt met betrekking tot de risico's die aan de volgende categorieën waren toegewezen:

- Actuariële risico's
- Beleggingsrisico's
- (niet-financiële) Operationele risico's

De risico's worden gedetailleerd weergegeven in het risicoregister. Het risicobeleid zal worden bijgewerkt en de aanbevelingen van de ORA-oefening zullen worden vertaald in acties die worden toegevoegd aan de actielijst van het pensioenfonds.

**GE European Pension Fund OFF**

Instelling voor bedrijfspensioenvoorziening

Schumanplein 2-4

1040 Brussel

FSMA-nummer 50.614 (KBO-nummer: 0505.977.437)

## 12. Maatregelen inzake deugdelijk bestuur

### *Wetgeving*

Er werden geen andere wijzigingen aangebracht aan de pensioenregelingen van de verschillende Secties in 2024 als gevolg van wetswijzigingen.

De Belgische pensioenbeheerder, Conac, heeft de nodige acties ondernomen om te voldoen aan de vereisten van de transparantiewetgeving die op 1 januari 2025 van kracht werden in België (communicatie bij pensionering en bij overlijden).

#### DORA:

- Verordening (EU) 2022/2554 betreffende digitale operationele weerbaarheid voor de financiële sector (DORA) heeft tot doel cyberdreigingen te voorkomen en te beperken door uniforme vereisten op te leggen voor de beveiliging van netwerk- en informatiesystemen van financiële entiteiten en kritieke derden die hen ICT-gerelateerde diensten verlenen. Het is van toepassing op pensioenfondsen, die worden beschouwd als “financiële entiteiten” en is in werking getreden op 17 januari 2025.
- Voor de uitvoering van DORA is tijdens de Raad van Bestuur van 19 december 2024 een actieplan aangenomen en de volgende acties zijn of worden uitgevoerd
  - In oktober 2024 werd een opleiding over DORA gepland voor het Comité van Dagelijks Bestuur en de Raad van Bestuur en in het eerste kwartaal van 2025 werden enkele updates gegeven.
  - Identificatie van externe ICT-dienstverleners: het Fonds heeft de pensioenbeheerders (Achmea, Aon en Conac) aangewezen als externe ICT-dienstverleners die kritieke en belangrijke functies ondersteunen. De lijst met externe ICT-dienstverleners (opgenomen in bijlage 1 van het ICTbeveiligingsbeleid) moet jaarlijks worden bijgewerkt.
  - In de contracten met externe ICT-dienstverleners worden contractuele clausules opgenomen om aan de eisen van DORA te voldoen. Controle is uitgevoerd door de Compliance Officer.
  - Het informatieregister is op 15 april 2025 ingediend bij de FSMA door middel van FIMIS.
  - Invoering van een ICT Risk Management Framework: een reeks governance documenten voor het beheer van ICT-risico's werden voorbereid, besproken en goedgekeurd door de DMC.
  - Informatie over de ICT-systemen, -protocollen en -tools die door externe ICT-leveranciers worden gebruikt, is verzameld.

**GE European Pension Fund OFF**

Instelling voor bedrijfspensioenvoorziening  
Schumanplein 2-4  
1040 Brussel  
FSMA-nummer 50.614 (KBO-nummer: 0505.977.437)

---

**Governance**

In het kader van de invoering van de Wet Toekomst Pensioenen (WTP) in Nederland werd in 2024 een Klachten- en Geschillenregeling (“Nederlandse deelprocedure”) ingesteld die van toepassing is op Nederlandse deelnemers aan pensioenregelingen. Om verwarring te vermijden tussen de procedure die gebaseerd is op de Nederlandse sociale en arbeidswetgeving en de procedure van de IBP die gebaseerd is op de Belgische prudentiële wetgeving, is de laatstgenoemde gewijzigd om te verwijzen naar de Nederlandse deelprocedure. De procedures zijn goedgekeurd door de Raad van Bestuur op 1 maart 2024.

Daarnaast is er een bijlage toegevoegd aan het Nederlandse specifieke deel van de SIP waarin de rate hedge ratio wordt verhoogd naar 90%, met ingang van 11 december 2024.

Het algemene deel van het financieringsplan werd in 2024 gewijzigd om de bestemming van een surplus te verduidelijken indien de laatste deelnemer het plan verlaat. Het gewijzigde financieringsplan werd goedgekeurd door de Raad van Bestuur op 19 december 2024 en bekrachtigd door de Algemene Vergadering op 18 april 2025.

De contracten met externe dienstverleners van het fonds werden in 2024 gewijzigd om de “minimumvereisten” die in de praktijkgids van de FSMA worden genoemd en die in de contracten moeten worden opgenomen, weer te geven (bijv. clausules over belangenverstrengeling, enz.). De contractuele clausules werden goedgekeurd op 19 december 2024 door de Raad van Bestuur.

Naar aanleiding van de aanbevelingen van de Compliance Officer, en in het licht van de driejaarlijkse herziening van de governance documenten, werd het beleid voor externe verspreiding van informatie ook gewijzigd en goedgekeurd door de Raad van Bestuur op 19 december 2024.

In het kader van de driejaarlijkse herziening van de governance documenten, zoals voorgeschreven door de FSMA, hoefden er in 2024 geen andere documenten te worden herzien.

**Interne audit**

De interne auditfunctie werd per eind 2022 opgenomen door Alan King. Het verslag over de interne audit met betrekking tot het boekjaar 2024 wordt momenteel afgerond en zal tijdens de jaarlijkse vergadering van de Raad van Bestuur worden goedgekeurd.

**Compliance functie**

De compliance functie is per eind 2022 overgenomen door Claeys & Engels waarbij de vaste vertegenwoordiger in 2024 Isabelle De Somviele werd. Haar aanstelling werd goedgekeurd door de Raad van Bestuur op 1 maart 2024 en door de FSMA op 26 maart 2024. Het verslag van de Compliance Officer wordt momenteel afgerond en zal worden voorgelegd aan het DMC op 21 mei 2025.

**GE European Pension Fund OFP**  
Instelling voor bedrijfspensioenvoorziening  
Schumanplein 2-4  
1040 Brussel  
FSMA-nummer 50.614 (KBO-nummer: 0505.977.437)

---

Signed by:  
  
15AAF1C2D79B47E...

---

**Bryan Falato**  
Voorzitter van de Raad van Bestuur

Brussel, 4 juni 2025